JORNAL OFICIAL

O TEMPO — PREVISÃO PARA REGIÃO
Fonte: Clima Tempo

QUARTA-FEIRA
MAX: 34º - MÍN: 19º
Sol e aumento de nuvens de manhã. Pancadas de chuva à tarde e a à noite

QUINTA-FEIRA
MAX: 31º - MÍN: 20º
Sol com algumas nuvens. Chove rápido durante o dia e à noite

GUIZZO
CONTROLE DE VETORES E PRAGAS
DESINSETIZAÇÃO, DESRATIZAÇÃO, SANITIZAÇÃO, HIGIENIZAÇÃO DE CAIXA D'ÁGUA
Vigilância Sanitária
CEVS Nº 352480801-812-000007-1-0
CNPJ 22.688.290/0001-40
Rua Pedro M. Andreo Padilha, 64 - Pq. Ind. II - JALES-SP (17) 3632-3822 • 99664-3393

ATOS OFICIAIS
FOLHA REGIONAL HOJE

ANO XIX - EDIÇÃO Nº 1819 - R$ 2,00 JALES, QUINTA-FEIRA, 27 DE MAIO DE 2021 Versão Online: www.regionalhoje.com.br e-mail: jn.folharegional@gmail.com

## PREFEITURA DO MUNICÍPIO DE JALES
Estado de São Paulo

Prefeitura do Município de Jales
Aviso de Licitação – Processo 71/21 – Pregão Eletrônico 34/21 – Sistema Registro de Preço 22/21. Objeto: Registrar Preço para aquisição de medicamentos em cumprimento a Ação Judicial e medicamentos para o tratamento do Covid-19 e Atenção Básica, conforme Anexo I, para o período de 12 (doze) meses. Data para apresentação das propostas: até às 08h00min do dia 17 de junho de 2.021. O edital completo encontra-se a disposição para retirada no Setor de Licitações e Contratos, da Divisão de Licitações, Compras e Contratos da Prefeitura do Município de Jales - SP, situada à Rua Cinco, 2.266 e/ou no site: www.jales.sp.gov.br ou do provedor www.bllcompras.org.br. Todos os esclarecimentos poderão ser obtidos no endereço supra ou pelo telefone (17) 3622 - 3000, ramais 3016 e 3056. Jales/SP, 26 de maio de 2.021. Luis Henrique dos Santos Moreira - Prefeito Municipal.

## PREFEITURA DO MUNICÍPIO DE JALES
Estado de São Paulo

Prefeitura do Município de Jales
Aviso de Licitação – Processo nº. 57/2.021 – Pregão Eletrônico nº. 30/2.021.
Objeto: Contratação de empresa especializada em prestação de serviço e atendimento especializado assistencial de saúde (Casa de Repouso), para pessoas de grau de dependência CID:X F19 e F29(Esquizofrenia e Transtornos Mentais), para atender Ação Judicial Processo nº 0005720-03.2018.8.26.0297,conforme quantidades, condições e especificações do Termo de Referência (ANEXO I). Data para cadastramento das propostas até as 08h30min do dia 14 de junho de 2.021. O edital completo encontra-se a disposição para retirada no Setor de Licitações e Contratos da Divisão de Licitações, Compras e Materiais da Prefeitura do Município de Jales--SP, situada à Rua Cinco, nº. 2.266, no site: http://www.jales.sp.gov.br ou no site do provedor www.bllcompras.org.br. Todos os esclarecimentos poderão ser obtidos no endereço supra ou pelo telefone (17) 3622-3000, ramais 3016 ou 3056. Jales/SP, 26 de maio de 2.021. Luis Henrique Dos Santos Moreira – Prefeito Municipal.

## PREFEITURA DO MUNICÍPIO DE JALES
Estado de São Paulo

Prefeitura do Município de Jales
Extrato de Termo Aditivo nº 01/21 - Contrato nº. 86/18 - Contratante: Prefeitura do Município de Jales - Contratado: Adrimak Comércio E Locação De Máquinas E Equipamentos LTDA – EPP - Objeto: Prorrogação de contrato de empresa de locação de máquina copiadora com uma franquia mensal estimada em 50.000 mil cópias, visando atender a demanda de Cópias reprográficas monocromáticas de todas as Escolas e Emeis pertencentes a rede Municipal de Ensino, pelo período de 12 (doze) meses - Assinatura: 21/05/21 - Vigência: 23/05/21 - Valor total: R$ 54.000,00 - Processo nº. 49/18 - Pregão Presencial nº. 24/18.

## CONSIRJ

CONSÓRCIO PÚBLICO INTERMUNICIPAL DE SAÚDE DA REGIÃO DE JALES – CONSIRJ
CNPJ nº. 04.685.273/0001-78
Aviso de Licitação
Modalidade: Pregão Presencial - Processo nº. 09/2021 - Pregão Presencial nº. 06/2021
Encontra-se aberto nesta Instituição o Pregão acima citado visando à aquisição de medicamentos, materiais médicos e de enfermagem destinados ao setor de saúde, urgências e emergências, nas quantidades previstas nos descritivos do anexo "XI", para serem entregues pelos vencedores de forma parcelada durante o período de julho a dezembro de 2021, nas quantidades solicitadas pelo Departamento de Compras e com validade de no mínimo 70% do prazo de vencimento. Data para apresentação dos envelopes: às 09h00min do dia 10 de Junho de 2021, na sede do CONSIRJ, localizado na Rua Sebastião Martins, nº. 2373, Jardim Samambaia, CEP 15.700-209, Jales/SP; bem como encontra-se à disposição o Edital completo no Departamento Administrativo e no site: www.consirj.com.br, podendo também ser solicitado pelo e-mail: consirj.licitacao@yahoo.com - Todos os esclarecimentos poderão ser obtidos nos endereços supra ou pelo telefone (17) 3632-8747. Esta licitação será regida pelas Leis 10.520/02 e 8.666/93. Jales/SP, 27 de maio de 2021.

## PREFEITURA DO MUNICÍPIO DE JALES
Estado de São Paulo

Prefeitura do Município de Jales
Extrato de Termo Aditivo nº 02/21 - Contrato nº. 60/20 - Contratante: Prefeitura do Município de Jales - Contratado: Noromix Concreto S/A - Objeto: Prorrogação de prazo, por mais 90 (noventa) dias, na execução de obras de recapeamento asfáltico em CBUQ em algumas vias urbanas de Jales nos bairros Jardim Romero e Vila União, com aplicação de materiais, equipamentos e mão de obra, objeto do Contrato de Repasse nº 893685/2019 – Ministério do Desenvolvimento Regional/Caixa Econômica Federal - Assinatura: 25/05/21 - Vigência: 23/08/21 - Processo nº. 78/20 - Tomada de Preço nº. 08/20.

## PREFEITURA DO MUNICÍPIO DE JALES
Estado de São Paulo

Prefeitura do Município de Jales
Extrato de Termo Aditivo nº 01/21 - Contrato n°.46/19 - Contratante: Prefeitura do Município de Jales - Contratado: Preview Marketing e Publicidade S/S LTDA - Objeto: Prorrogação do Contrato de agência de publicidade e propaganda para criação e produção de campanhas institucionais, bem como para divulgação dos atos, programas, serviços e informações de interesse público, pelo período de 03 (três) meses, 01 (uma) semana e 6 (seis) dias - Assinatura: 17/05/21 - Vigência: 17/05/21 - Valor (total): R$ 162.539,49 - Processo nº. 95/18 - Tomada de Preço nº. 05/18.

## PREFEITURA DO MUNICÍPIO DE JALES
Estado de São Paulo

TERMO DE RERRATIFICAÇÃO. PROCESSO N° 62/2.021. DISPENSA DE LICITAÇÃO Nº 24/2.021. O Exmo. Senhor Prefeito Municipal, LUIS HENRIQUE DOS SANTOS MOREIRA, vem no uso de suas atribuições legais, e de acordo com o que determina o Artigo 24, Inciso IV, da Lei federal nº 8.666/93, e suas posteriores alterações, e considerando o que consta do presente processo administrativo, face a justificativa apresentada, RERRATIFICAR a Dispensa de Licitação, para a contratação Emergencial / Calamidade Pública de empresa especializada, para prestação de serviços médicos para atuarem nas Unidades de Saúde do Município, com fornecimento de profissionais Médicos Clínicos Gerais e Infectologista, no atendimento da demanda que se fizer necessária, no enfrentamento da Emergência em Saúde Pública, de importância Internacional pela Organização Mundial de Saúde, em decorrência da Infecção Humana pelo novo Coronavírus (COVID-19), conforme Termo de Referência Técnica, pelo período de até 90 (noventa) dias, sendo que a empresa FAMILY MEDICAL SERVIÇOS MÉDICOS S/S - ME., CNPJ. (MF) Nº 26.489.472/0001-43, não celebrou o Contrato nº 53/2.021, pelas razões juntadas nos autos, no valor de R$ 178.420,00 mensal, determinando assim, que se proceda a publicação do devido extrato desta RERRATIFICAÇÃO. Ciência aos interessados. Publique-se. Jales - SP, 25 de maio de 2.021. LUIS HENRIQUE DOS SANTOS MOREIRA. PREFEITO.

## CAMARA MUNICIPAL URANIA

**CAMARA MUNICIPAL DE URANIA**
RELATÓRIO DE GESTÃO FISCAL
**DEMONSTRATIVO DA DESPESA COM PESSOAL**
ORÇAMENTOS FISCAIS E DA SEGURIDADE SOCIAL
MAI/2020 A ABR/2021

RGF – ANEXO 1 (LRF, art. 55, inciso I, alínea "a") R$ 1

| DESPESA COM PESSOAL | DESPESAS EXECUTADAS (últimos 12 meses) LIQUIDADAS | | | | | | | | | | | | TOTAL (últimos 12 meses) (a) | INSCRITAS EM RESTOS A PAGAR NÃO PROCESSADOS (b) |
|---|---|---|---|---|---|---|---|---|---|---|---|---|---|---|
| | MAI/2020 | JUN/2020 | JUL/2020 | AGO/2020 | SET/2020 | OUT/2020 | NOV/2020 | DEZ/2020 | JAN/2021 | FEV/2021 | MAR/2021 | ABR/2021 | | |
| Vencimentos e Vantagens Fixas - Pessoal ativo | 16.786,64 | 16.786,64 | 16.786,64 | 16.786,62 | 16.786,64 | 16.786,63 | 18.135,98 | 40.194,14 | 19.144,15 | 16.623,11 | 14.303,81 | 14.303,81 | 223.422,81 | 0,00 |
| Contratação Temporária | 0,00 | 0,00 | 0,00 | 0,00 | 0,00 | 0,00 | 0,00 | 0,00 | 0,00 | 0,00 | 0,00 | 0,00 | 0,00 | 0,00 |
| Terceirização de Mão-de-Obra (art. 18, pár 1º da L.R.F.) | 0,00 | 0,00 | 0,00 | 0,00 | 0,00 | 0,00 | 0,00 | 0,00 | 0,00 | 0,00 | 0,00 | 0,00 | 0,00 | 0,00 |
| Remuneração de Agentes Políticos | 24.049,20 | 22.751,09 | 24.049,20 | 22.751,09 | 24.049,20 | 24.049,20 | 24.049,20 | 24.049,20 | 24.049,20 | 24.049,20 | 24.049,20 | 24.049,20 | 285.994,18 | 0,00 |
| Encargos Sociais | 8.504,81 | 8.232,21 | 8.504,81 | 8.232,21 | 8.504,81 | 8.504,81 | 8.599,27 | 11.959,31 | 7.962,67 | 8.153,36 | 7.983,42 | 7.965,25 | 103.106,94 | 0,00 |
| Inativos, Pensionistas e Outros Benefícios Previdiciários | 0,00 | 0,00 | 0,00 | 0,00 | 0,00 | 0,00 | 0,00 | 0,00 | 0,00 | 0,00 | 0,00 | 0,00 | 0,00 | 0,00 |
| Outros Benefícios Assistenciais | 0,00 | 0,00 | 0,00 | 0,00 | 0,00 | 0,00 | 0,00 | 0,00 | 0,00 | 0,00 | 0,00 | 0,00 | 0,00 | 0,00 |
| Outras Despesas e Obrigações (variáveis) | 0,00 | 0,00 | 0,00 | 0,00 | 0,00 | 0,00 | 0,00 | 0,00 | 0,00 | 0,00 | 0,00 | 0,00 | 0,00 | 0,00 |
| Despesas de Exerc Anteriores | 0,00 | 0,00 | 0,00 | 0,00 | 0,00 | 0,00 | 0,00 | 0,00 | 0,00 | 0,00 | 0,00 | 0,00 | 0,00 | 0,00 |
| Sentenças Judiciais | 0,00 | 0,00 | 0,00 | 0,00 | 0,00 | 0,00 | 0,00 | 0,00 | 0,00 | 0,00 | 0,00 | 0,00 | 0,00 | 0,00 |
| Indenizações e Restituições Trabalhistas | 0,00 | 0,00 | 0,00 | 0,00 | 0,00 | 0,00 | 0,00 | 0,00 | 0,00 | 0,00 | 0,00 | 0,00 | 0,00 | 0,00 |
| SUBTOTAL ( I ) | 49.340,65 | 47.769,94 | 49.340,65 | 47.769,92 | 49.340,65 | 49.340,64 | 50.784,45 | 76.202,65 | 51.156,02 | 48.823,67 | 46.336,41 | 46.318,26 | 612.523,93 | 0,00 |
| Indenização por demissões | 0,00 | 0,00 | 0,00 | 0,00 | 0,00 | 0,00 | 0,00 | 0,00 | 0,00 | 0,00 | 0,00 | 0,00 | 0,00 | 0,00 |
| Incentivos à demissão voluntária | 0,00 | 0,00 | 0,00 | 0,00 | 0,00 | 0,00 | 0,00 | 0,00 | 0,00 | 0,00 | 0,00 | 0,00 | 0,00 | 0,00 |
| Decorrentes Decisão Judicial e Exercício Anteriores | 0,00 | 0,00 | 0,00 | 0,00 | 0,00 | 0,00 | 0,00 | 0,00 | 0,00 | 0,00 | 0,00 | 0,00 | 0,00 | 0,00 |
| Despesa com Inativos e pensionistas custeadas com recursos vinculados | 0,00 | 0,00 | 0,00 | 0,00 | 0,00 | 0,00 | 0,00 | 0,00 | 0,00 | 0,00 | 0,00 | 0,00 | 0,00 | 0,00 |
| SUBTOTAL ( II ) | 0,00 | 0,00 | 0,00 | 0,00 | 0,00 | 0,00 | 0,00 | 0,00 | 0,00 | 0,00 | 0,00 | 0,00 | 0,00 | 0,00 |
| TOTAL LÍQUIDO (III) = ( I - II ) | 49.340,65 | 47.769,94 | 49.340,65 | 47.769,92 | 49.340,65 | 49.340,64 | 50.784,45 | 76.202,65 | 51.156,02 | 48.823,67 | 46.336,41 | 46.318,26 | 612.523,93 | 0,00 |

| APURAÇÃO DO CUMPRIMENTO DO LIMITE LEGAL | VALOR | % SOBRE RCL |
|---|---|---|
| RECEITA CORRENTE LÍQUIDA - RCL (IV) | 25.812.431,64 | |
| DESPESA TOTAL COM PESSOAL - DTP (V) = (III a + III b) | 612.523,93 | 2,37 |
| LIMITE MÁXIMO (VI) (incisos I, II e III, art. 20 da LRF) | 1.548.745,90 | 6,00 |
| LIMITE PRUDENCIAL (VII) = (0,95 x VI) (parágrafo único do art. 22 da LRF) | 1.471.308,60 | 5,70 |
| LIMITE DE ALERTA (VIII) = (0,90 x VI) (inciso II do §1º do art. 59 da LRF) | 1.393.871,31 | 5,40 |

Nota:
1 - Durante o exercício, somente as despesas liquidadas são consideradas executadas. No encerramento do exercício, as despesas não liquidadas inscritas em restos a pagar não-processados são também consideradas executadas.
Dessa forma, para maior transparência, as despesas executadas estão segregadas em:
a) Despesas liquidadas, consideradas aquelas em que houve a entrega do material ou serviço, nos termos do art. 63 da Lei 4.320/64;
b) Despesas empenhadas mas não liquidadas, inscritas em Restos a Pagar não-processados, consideradas liquidadas no encerramento do exercício, por força inciso II do art.35 da Lei 4.320/64
2 - A Câmara Municipal não gastará mais de setenta por cento de sua receita com folha de pagamento, incluído o gasto com o subsídio de seus Vereadores, nos termos do Art. 29-A da Constituição Federal

MARIA RIBEIRO DE NOVAES GRÉGIO
102.832.658-09
Presidente

GEAN VICTOR DOMINGUES DA CRUZ
032.420.905-35
Contador

ADEMAR MARINGOLO JUNIOR
431.173.408-58
Resp. Controle Interno

## CAMARA MUNICIPAL URANIA

**CAMARA MUNICIPAL DE URANIA**
RELATÓRIO DE GESTÃO FISCAL
**DEMONSTRATIVO SIMPLIFICADO DO RELATÓRIO DE GESTÃO FISCAL**
ORÇAMENTOS FISCAIS E DA SEGURIDADE SOCIAL
JANEIRO/2021 A ABRIL/2021

LRF, art. 48 – Anexo 6 R$ 1

| RECEITA CORRENTE LÍQUIDA | VALOR |
|---|---|
| Receita Corrente líquida | 25.812.431,64 |
| Receita Corrente Líquida Ajustada para Cálculo dos Limites de Endividamento | 25.812.431,64 |
| Receita Corrente Líquida Ajustada para Cálculo dos Limites da Despesa com Pessoal | 25.812.431,64 |

| DESPESA COM PESSOAL | VALOR | % SOBRE A RCL |
|---|---|---|
| Despesa Total com Pessoal - DTP | 612.523,93 | 2,37 |
| Limite Máximo (incisos I, II e III, art. 20 da LRF) - <%> | 1.548.745,90 | 6,00 |
| Limite Prudencial (parágrafo único, art. 22 da LRF) - <%> | 1.471.308,60 | 5,70 |
| Limite de Alerta (inciso II do §1º do art. 59 da LRF) - <%> | 1.393.871,31 | 5,40 |

| DÍVIDA CONSOLIDADA | VALOR | % SOBRE A RCL |
|---|---|---|
| Dívida Consolidada Líquida | 0,00 | 0,00 |
| Limite Definido por Resolução do Senado Federal | 0,00 | 0,00 |

| GARANTIAS DE VALORES | VALOR | % SOBRE A RCL |
|---|---|---|
| Total das Garantias Concedidas | 0,00 | 0,00 |
| Limite Definido por Resolução do Senado Federal | 0,00 | 0,00 |

| OPERAÇÕES DE CRÉDITOS | VALOR | % SOBRE A RCL |
|---|---|---|
| Operações de Crédito Internas e Externas | 0,00 | 0,00 |
| Limite Definido pelo Senado Federal para Operações de Crédito Externas e Internas | 0,00 | 0,00 |
| Operações de Crédito por Antecipação da Receita | 0,00 | 0,00 |
| Limite Definido pelo Senado Federal para Operações de Crédito por Antecipação da Receita | 0,00 | 0,00 |

MARIA RIBEIRO DE NOVAES GRÉGIO
102.832.658-09
Presidente

GEAN VICTOR DOMINGUES DA CRUZ
032.420.905-35
Contador

ADEMAR MARINGOLO JUNIOR
431.173.408-58
Resp. Controle Interno

## Câmara Municipal de Urânia

CNPJ 51.842.185/0001-12
e-mail: cmurania@gmail.com - Tel: (17) 3634-1177
Avenida Presidente Kennedy, nº 1474 - Caixa Postal 02 - CEP 15.760-000- Urânia/SP

**PORTARIA Nº 007/2021**

A Mesa da Câmara Municipal de Urânia, Estado de São Paulo, etc.:

**RESOLVE:**

**Artigo 1º** - CONCEDER, ao funcionário Tiago Henrique da Silva, RG nº 48.986.318-8 - SSP/SP, CPF nº 418.751.488-09, exercendo atualmente o cargo de ESCRITURÁRIO - Referência "12/A", de acordo com a **Lei Complementar nº 005/2020, de 03/03/2020**, desta Câmara Municipal, as férias regulamentares a que tem direito, referente ao período aquisitivo de janeiro de **2020 a janeiro de 2021**, de **18 de junho a 07 de julho de 2021**, de acordo com o artigo 65 e parágrafos da Lei Complementar nº 001/92 de 22/05/92, bem como o direito a **conversão de 1/3** (um terço) do período de férias regulamentares em abono pecuniário, de acordo com o artigo 69 da Lei Complementar nº 001/92 de 22/05/92 e legislação em vigor, conforme requerimento protocolado sob nº 430/2021, de 25/05/2021.

**Artigo 2º** - Esta Portaria entrará em vigor na data de sua publicação, revogadas as disposições em contrário.

**Artigo 3º** - Registre-se, publique-se, notifique-se e cumpra-se.

Câmara Municipal de Urânia, SP, 26 de maio de 2021.

MARIA RIBEIRO DE NOVAES GRÉGIO
**PRESIDENTE**

Publicada e registrada na Secretaria em data supra.
Ademar Maringolo Júnior
Diretor Administrativo
RG 48.979.868-8
CPF 431.173.408-58

## CAMARA MUNICIPAL S. J. DAS DUAS PONTES

**RELATÓRIO DE GESTÃO FISCAL**
(Artigos 54 e 55 da LC 101/00)

MUNICÍPIO DE SAO JOAO DAS DUAS PONTES
PODER LEGISLATIVO MUNICIPAL
1º QUADRIMESTRE DE 2021

I – COMPARATIVOS: Valores expressos em R$

| | Exercício Anterior | | 1º Quadrimestre | | 2º Quadrimestre | | 3º Quadrimestre | |
|---|---|---|---|---|---|---|---|---|
| Receita Corrente Líquida | 14.008.680,24 | | 14.706.405,01 | | | | | |
| | R$ | % | R$ | % | R$ | % | R$ | % |
| Despesas Totais com Pessoal | 653.368,98 | 4,66 | 703.534,29 | 4,78 | | | | |
| Limite Prudencial 95% (par.ún.art.22) | | | 838.265,09 | 5,70 | | | | |
| Limite Legal (art. 20) | 840.520,81 | 6,00 | 882.384,30 | 6,00 | | | | |
| Excesso a Regularizar | 0,00 | 0,00 | 0,00 | 0,00 | | | | |

II –INDICAÇÃO DAS MEDIDAS ADOTADAS OU A ADOTAR (caso ultrapasse os limites acima):

III – DEMONSTRATIVOS:

| Disponibilidades financ.em 31/12 | R$ |
|---|---|
| Caixa | |
| Bancos – C/Movimento | |
| Bancos – C/Vinculadas | |
| Aplicações Financeiras | |
| Subtotal | 0,00 |
| (-) Deduções: | |
| Valores comprometidos a pagar até 31/12 | |
| Total das Disponibilidades: | 0,00 |

| Inscrição de Restos a Pagar: | R$ |
|---|---|
| Processados | |
| Não Processados | |
| Total da Inscrição: | 0,00 |

Local, data

Ronaldo C. de Oliveira Santos
PRESIDENTE
Presidente da Câmara Municipal

Responsável Pelo Controle Interno
Luiz Carlos Ap. Penha
Técnico em Contabilidade
CRC-SP 167.627

Contabilista CRC Nº
Luiz Carlos Ap. Penha
Técnico em Contabilidade
CRC-SP 167.627

# CAMARA MUNICIPAL S. J. DAS DUAS PONTES

Anexo I - Modelo 10 - RGF

**DEMONSTRATIVO DAS DESPESAS COM PESSOAL**
(Artigo 22; Artigo 59, § 1º,incisos II e IV e § 2º da Lei Complementar 101/00)

**MUNICÍPIO DE SAO JOAO DAS DUAS PONTES**
**PODER LEGISLATIVO MUNICIPAL**
**1º QUADRIMESTRE DE 2021**

*Valores expressos em R$*

| DESPESAS COM PESSOAL | MAIO | JUNHO | JULHO | AGOSTO | SETEMBRO | OUTUBRO | NOVEMBRO | DEZEMBRO | JANEIRO | FEVEREIRO | MARÇO | MÊS REF.: ABRIL | TOTAIS |
|---|---|---|---|---|---|---|---|---|---|---|---|---|---|
| Despesas com Pessoal Ativo | 44.644,85 | 41.278,36 | 34.739,37 | 34.739,37 | 34.739,37 | 34.739,37 | 34.739,37 | 41.229,16 | 58.551,06 | 54.126,80 | 51.815,24 | 45.278,26 | 510.518,55 |
| Mão-de-Obra terceirizada | | | | | | | | | | | | | 0,00 |
| Encargos Sociais | 17.961,50 | 12.960,70 | 24.071,27 | 12.960,70 | 12.960,70 | 12.960,70 | 12.960,70 | 14.073,62 | 11.117,80 | 16.119,06 | 30.344,82 | 14.523,73 | 193.015,74 |
| Inativos | | | | | | | | | | | | | 0,00 |
| Pensionistas | | | | | | | | | | | | | 0,00 |
| Salário Família | | | | | | | | | | | | | 0,00 |
| Sentenças Judiciais do período | | | | | | | | | | | | | 0,00 |
| Outras despesas com pessoal | | | | | | | | | | | | | 0,00 |
| **Subtotal** | 62.606,35 | 54.237,06 | 58.810,64 | 47.700,07 | 47.700,07 | 47.700,07 | 47.700,07 | 55.302,78 | 69.668,86 | 70.245,86 | 82.160,06 | 59.801,99 | 703.534,29 |
| (-) DEDUÇÕES (§1º do art. 19) | | | | | | | | | | | | | |
| Indenização por demissão (inc. I) | | | | | | | | | | | | | 0,00 |
| Incentivos à demissão voluntária (inc. II) | | | | | | | | | | | | | 0,00 |
| Decisão Judicial compet. anterior (inc. IV) | | | | | | | | | | | | | 0,00 |
| Inativos e Pensionistas (inc. VI) | | | | | | | | | | | | | 0,00 |
| **Subtotal** | 0,00 | 0,00 | 0,00 | 0,00 | 0,00 | 0,00 | 0,00 | 0,00 | 0,00 | 0,00 | 0,00 | 0,00 | 0,00 |
| **TOTAL** | 62.606,35 | 54.237,06 | 58.810,64 | 47.700,07 | 47.700,07 | 47.700,07 | 47.700,07 | 55.302,78 | 69.668,86 | 70.245,86 | 82.160,06 | 59.801,99 | 703.534,29 |

Presidente da Câmara Municipal
Ronaldo C. de Oliveira Santos
PRESIDENTE

Contador CRC Nº
Luiz Carlos Ap. Penha
Técnico em Contabilidade
CRC-SP 167.627

Responsável pelo Controle Interno
Luiz Carlos Ap. Penha
Técnico em Contabilidade
CRC-SP 167.627

# PREFEITURA MUNICIPAL URANIA

EXTRATO DE TERCEIRO TERMO ADITIVO

CONTRATANTE: PREFEITURA MUNICIPAL DE URÂNIA

CONTRATADO: CLINICA DE SAUDE JT LTDA

CONTRATAÇÃO DE EMPRESA ESPECIALIZADA NA PRESTAÇÃO DE SERVIÇOS PROFISSIONAIS NA SEGUINTE ÁREA: FARMACÊUTICO PARA IMPLANTAÇÃO DO NÙCLEO DE APOIO A SAÚDE DA FAMÍLIA "NASF".

PRAZO DE VIGÊNCIA DO CONTRATO: Por força deste aditamento, o prazo de vigência do contrato fica prorrogado em 12 (doze) meses, pelo período de 01 de junho de 2021 a 31 de maio de 2022.

Prefeitura Municipal de Urânia (SP), 26 de maio de 2021.

MARCIO ARJOL DOMINGUES
Prefeito Municipal

# PREFEITURA MUNICIPAL URANIA

EXTRATO DE TERCEIRO TERMO ADITIVO

CONTRATANTE: PREFEITURA MUNICIPAL DE URÂNIA

CONTRATADO: MULTIPROFISSIONAL CLIN SERVIÇOS DE SAÚDE LTDA

CONTRATAÇÃO DE EMPRESA ESPECIALIZADA NA PRESTAÇÃO DE SERVIÇOS PROFISSIONAIS NA SEGUINTE ÁREA: TERAPEUTA OCUPACIONAL PARA IMPLANTAÇÃO DO NÙCLEO DE APOIO A SAÚDE DA FAMÍLIA "NASF".

PRAZO DE VIGÊNCIA DO CONTRATO: Por força deste aditamento, o prazo de vigência do contrato fica prorrogado em 12 (doze) meses, pelo período de 01 de junho de 2021 a 31 de maio de 2022.

Prefeitura Municipal de Urânia (SP), 26 de maio de 2021.

MARCIO ARJOL DOMINGUES
Prefeito Municipal

# PREFEITURA MUNICIPAL SANTA ALBERTINA

PREFEITURA MUNICIPAL DE SANTA ALBERTINA

EDITAL DE PUBLICAÇÃO
PREGÃO PRESENCIAL Nº 0112021

A Prefeitura Municipal de Santa Albertina/SP, torna público que fará realizar PREGÃO PRESENCIAL, para aquisição de madeira de eucalipto para conserto e reforma de mata-burros da zona rural desta municipalidade, durante o exercício de 2021. Os envelopes de Propostas deverão ser entregues, impreterivelmente, até as 09h00m do dia 10 de junho de 2021, à Rua Armindo Pilhalarmi, nº 1.121, centro, nesta cidade, no Departamento de Licitações da Prefeitura Municipal. O pregão acontecerá logo após o credenciamento e recebimento dos envelopes de propostas no mesmo dia 10 de junho de 2021.
Edital Completo e maiores informações serão fornecidas pelo Departamento de Licitações da Prefeitura Municipal, de Segunda a Sexta-feira, das 8h00m às 11h00m e das 13h00m às 16h00m, também no site www.santaalbertina.sp.gov.br.

Santa Albertina, 25 de maio de 2021.

GERSON FORMIGONI JUNIOR
Prefeito Municipal

# CAMARA MUNICIPAL SANTA SALETE

**CAMARA MUNICIPAL DE SANTA SALETE**
RELATÓRIO DE GESTÃO FISCAL
**DEMONSTRATIVO SIMPLIFICADO DO RELATÓRIO DE GESTÃO FISCAL**
ORÇAMENTOS FISCAIS E DA SEGURIDADE SOCIAL
JANEIRO/2021 A ABRIL/2021

LRF, art. 48 – Anexo 6 — R$ 1

| RECEITA CORRENTE LÍQUIDA | VALOR |
|---|---|
| Receita Corrente líquida | 13.447.080,33 |
| Receita Corrente Líquida Ajustada para Cálculo dos Limites de Endividamento | 13.447.080,33 |
| Receita Corrente Líquida Ajustada para Cálculo dos Limites da Despesa com Pessoal | 13.447.080,33 |

| DESPESA COM PESSOAL | VALOR | % SOBRE A RCL |
|---|---|---|
| Despesa Total com Pessoal - DTP | 539.270,85 | 4,01 |
| Limite Máximo (incisos I, II e III, art. 20 da LRF) - <%> | 806.824,82 | 6,00 |
| Limite Prudencial (parágrafo único, art. 22 da LRF) - <%> | 766.483,58 | 5,70 |
| Limite de Alerta (inciso II do §1º do art. 59 da LRF) - <%> | 726.142,34 | 5,40 |

| DÍVIDA CONSOLÍDADA | VALOR | % SOBRE A RCL |
|---|---|---|
| Dívida Consolidada Líquida | 0,00 | 0,00 |
| Limite Definido por Resolução do Senado Federal | 0,00 | 0,00 |

| GARANTIAS DE VALORES | VALOR | % SOBRE A RCL |
|---|---|---|
| Total das Garantias Concedidas | 0,00 | 0,00 |
| Limite Definido por Resolução do Senado Federal | 0,00 | 0,00 |

| OPERAÇÕES DE CRÉDITOS | VALOR | % SOBRE A RCL |
|---|---|---|
| Operações de Crédito Internas e Externas | 0,00 | 0,00 |
| Limite Definido pelo Senado Federal para Operações de Crédito Externas e Internas | 0,00 | 0,00 |
| Operações de Crédito por Antecipação da Receita | 0,00 | 0,00 |
| Limite Definido pelo Senado Federal para Operações de Crédito por Antecipação da Receita | 0,00 | 0,00 |

# CAMARA MUNICIPAL SANTA SALETE

**PREFEITURA MUNIC DE SANTA SALETE**
RELATÓRIO RESUMIDO DA EXECUÇÃO ORÇAMENTÁRIA
**DEMONSTRATIVO DA RECEITA CORRENTE LÍQUIDA**
ORÇAMENTO FISCAL E DA SEGURIDADE SOCIAL
MAI/2020 A ABR/2021

RREO – ANEXO 3 (LRF, Art. 53, inciso I) — R$ 1

| ESPECIFICAÇÃO | EVOLUÇÃO DA RECEITA REALIZADA NOS ÚLTIMOS 12 MESES | | | | | | | | | | | | TOTAL (ÚLTIMOS 12 MESES) |
|---|---|---|---|---|---|---|---|---|---|---|---|---|---|
| | MAI/2020 | JUN/2020 | JUL/2020 | AGO/2020 | SET/2020 | OUT/2020 | NOV/2020 | DEZ/2020 | JAN/2021 | FEV/2021 | MAR/2021 | ABR/2021 | |
| RECEITAS CORRENTES (I) | 1.265.549,08 | 1.146.046,59 | 1.444.285,05 | 1.258.438,64 | 1.061.054,09 | 1.236.061,43 | 1.241.523,18 | 2.014.692,15 | 1.413.054,92 | 1.215.726,18 | 1.462.799,82 | 1.280.627,93 | 16.299.054,06 |
| Receita Tributária | 35.956,34 | 36.675,69 | 70.657,13 | 34.017,73 | 27.431,68 | 79.430,84 | 60.108,96 | 53.390,25 | 26.402,28 | 26.794,43 | 29.382,46 | 64.965,36 | 568.322,07 |
| Receita de Contribuições | 30.055,90 | 30.055,90 | 30.253,90 | 36.825,43 | 36.907,53 | 37.184,39 | 38.004,33 | 112.753,01 | 1.183,77 | 36.672,28 | 36.775,95 | 36.746,27 | 463.418,66 |
| Receita Patrimonial | 626,40 | 535,32 | 458,90 | 209,57 | 124,61 | 210,13 | 337,58 | 116.500,80 | 199,22 | 204,99 | 837,32 | 1.702,82 | 122.029,56 |
| Receita Agropecuária | 0,00 | 0,00 | 0,00 | 0,00 | 0,00 | 0,00 | 0,00 | 0,00 | 0,00 | 0,00 | 0,00 | 0,00 | 0,00 |
| Receita Industrial | 0,00 | 0,00 | 0,00 | 0,00 | 0,00 | 0,00 | 0,00 | 0,00 | 0,00 | 0,00 | 0,00 | 0,00 | 0,00 |
| Receita de Serviços | 0,00 | 590,00 | 0,00 | 0,00 | 0,00 | 0,00 | 0,00 | 0,00 | 0,00 | 3.780,00 | 0,00 | 0,00 | 4.370,00 |
| Transferências Correntes | 1.136.910,44 | 1.078.189,68 | 1.342.923,12 | 1.187.586,91 | 996.590,27 | 1.119.216,07 | 1.143.071,31 | 1.752.040,09 | 1.382.199,73 | 1.448.268,58 | 1.395.704,89 | 1.154.163,81 | 15.136.884,10 |
| Outras Transferências Correntes | 0,00 | 0,00 | 0,00 | 0,00 | 0,00 | 0,00 | 0,00 | 0,00 | 0,00 | 0,00 | 0,00 | 3.049,67 | 3.049,67 |
| DEDUÇÕES (II) | 187.224,08 | 169.484,32 | 169.296,32 | 189.200,67 | 174.282,45 | 206.597,56 | 241.248,97 | 460.116,71 | 247.615,42 | 302.449,11 | 286.271,05 | 227.294,04 | 2.859.973,73 |
| Contribuição de Servidor a R.P.P.S | 30.055,90 | 30.055,90 | 30.253,90 | 36.825,43 | 36.907,53 | 37.184,39 | 38.004,33 | 112.753,01 | 1.183,77 | 36.672,28 | 36.775,95 | 36.746,27 | 463.418,66 |
| Receitas de Compensação Previdenciária | 0,00 | 0,00 | 0,00 | 0,00 | 0,00 | 0,00 | 0,00 | 0,00 | 0,00 | 0,00 | 0,00 | 0,00 | 0,00 |
| Ganhos com Aplicação Financeira do RPPS | 0,00 | 0,00 | 0,00 | 0,00 | 0,00 | 0,00 | 0,00 | 116.232,71 | 0,00 | 0,00 | 0,00 | 0,00 | 116.232,71 |
| Dedução da Receita para Formação do FUNDEB | 157.168,18 | 139.428,42 | 139.042,42 | 152.468,24 | 137.374,92 | 169.413,17 | 203.244,64 | 231.130,99 | 246.231,68 | 265.776,83 | 229.495,10 | 200.547,77 | 2.271.322,36 |
| RECEITA CORRENTE LÍQUIDA (R) = (I - II) | 1.016.325,00 | 976.562,27 | 1.274.988,73 | 1.069.345,97 | 886.771,64 | 1.029.463,87 | 1.000.274,21 | 1.574.575,44 | 1.165.439,47 | 1.213.271,07 | 1.196.528,77 | 1.043.333,89 | 13.447.080,33 |
| ( - ) Transferências obrigatórias da União relativas às emendas individuais (art. 166-A, § 1º, da CF) (IV) | 0,00 | 0,00 | 0,00 | 0,00 | 0,00 | 0,00 | 0,00 | 0,00 | 0,00 | 0,00 | 0,00 | 0,00 | 0,00 |
| RECEITA CORRENTE LÍQUIDA AJUSTADA PARA CÁLCULO DOS LIMITES DE ENDIVIDAMENTO (V) = (III - IV) | 1.016.325,00 | 976.562,27 | 1.274.988,73 | 1.069.345,97 | 886.771,64 | 1.029.463,87 | 1.000.274,21 | 1.574.575,44 | 1.165.439,47 | 1.213.271,07 | 1.196.528,77 | 1.043.333,89 | 13.447.080,33 |
| ( - ) Transferências obrigatórias da União relativas às emendas de bancada (art. 166, § 16, da CF) (VI) | 0,00 | 0,00 | 0,00 | 0,00 | 0,00 | 0,00 | 0,00 | 0,00 | 0,00 | 0,00 | 0,00 | 0,00 | 0,00 |
| RECEITA CORRENTE LÍQUIDA AJUSTADA PARA CÁLCULO DOS LIMITES DA DESPESA COM PESSOAL (VII) = (V - VI) | 1.016.325,00 | 976.562,27 | 1.274.988,73 | 1.069.345,97 | 886.771,64 | 1.029.463,87 | 1.000.274,21 | 1.574.575,44 | 1.165.439,47 | 1.213.271,07 | 1.196.528,77 | 1.043.333,89 | 13.447.080,33 |

# CAMARA MUNICIPAL SANTA SALETE

**CAMARA MUNICIPAL DE SANTA SALETE**
RELATÓRIO DE GESTÃO FISCAL
**DEMONSTRATIVO DA DESPESA COM PESSOAL**
ORÇAMENTOS FISCAIS E DA SEGURIDADE SOCIAL
MAI/2020 A ABR/2021

RGF – ANEXO 1 (LRF, art. 55, inciso I, alínea "a") — R$ 1

| DESPESA COM PESSOAL | DESPESAS EXECUTADAS (últimos 12 meses) LIQUIDADAS | | | | | | | | | | | | TOTAL (últimos 12 meses) (a) | INSCRITAS EM RESTOS A PAGAR NÃO PROCESSADOS (b) |
|---|---|---|---|---|---|---|---|---|---|---|---|---|---|---|
| | MAI/2020 | JUN/2020 | JUL/2020 | AGO/2020 | SET/2020 | OUT/2020 | NOV/2020 | DEZ/2020 | JAN/2021 | FEV/2021 | MAR/2021 | ABR/2021 | | |
| Vencimentos e Vantagens Fixas - Pessoal ativo | 12.817,59 | 12.931,86 | 12.817,59 | 12.872,72 | 12.787,12 | 12.787,12 | 12.829,92 | 22.115,55 | 17.565,22 | 13.938,72 | 15.443,83 | 15.360,26 | 174.267,44 | 0,00 |
| Contratação Temporária | 0,00 | 0,00 | 0,00 | 0,00 | 0,00 | 0,00 | 0,00 | 0,00 | 0,00 | 0,00 | 0,00 | 0,00 | 0,00 | 0,00 |
| Terceirização de Mão-de-Obra (art.18, par.1º da L.R.F.) | 0,00 | 0,00 | 0,00 | 0,00 | 0,00 | 0,00 | 0,00 | 0,00 | 0,00 | 0,00 | 0,00 | 0,00 | 0,00 | 0,00 |
| Remuneração de Agentes Políticos | 23.438,05 | 23.438,05 | 23.438,05 | 23.438,05 | 23.438,05 | 23.438,05 | 23.438,05 | 23.438,05 | 21.889,73 | 21.889,73 | 21.889,73 | 21.889,73 | 275.063,32 | 0,00 |
| Encargos Sociais | 7.262,82 | 7.262,82 | 7.436,67 | 7.536,67 | 7.436,67 | 7.436,67 | 7.436,67 | 10.401,66 | 6.038,29 | 6.913,65 | 6.913,65 | 6.913,65 | 89.946,09 | 0,00 |
| Inativos, Pensionistas e Outros Benefícios Previdiciários | 0,00 | 0,00 | 0,00 | 0,00 | 0,00 | 0,00 | 0,00 | 0,00 | 0,00 | 0,00 | 0,00 | 0,00 | 0,00 | 0,00 |
| Outros Benefícios Assistenciais | 0,00 | 0,00 | 0,00 | 0,00 | 0,00 | 0,00 | 0,00 | 0,00 | 0,00 | 0,00 | 0,00 | 0,00 | 0,00 | 0,00 |
| Outras Despesas e Obrigações (variáveis) | 0,00 | 0,00 | 0,00 | 0,00 | 0,00 | 0,00 | 0,00 | 0,00 | 0,00 | 0,00 | 0,00 | 0,00 | 0,00 | 0,00 |
| Despesas de Exercícios Anteriores | 0,00 | 0,00 | 0,00 | 0,00 | 0,00 | 0,00 | 0,00 | 0,00 | 0,00 | 0,00 | 0,00 | 0,00 | 0,00 | 0,00 |
| Sentenças Judiciais | 0,00 | 0,00 | 0,00 | 0,00 | 0,00 | 0,00 | 0,00 | 0,00 | 0,00 | 0,00 | 0,00 | 0,00 | 0,00 | 0,00 |
| Indenizações e Restituições Trabalhistas | 0,00 | 0,00 | 0,00 | 0,00 | 0,00 | 0,00 | 0,00 | 0,00 | 0,00 | 0,00 | 0,00 | 0,00 | 0,00 | 0,00 |
| SUBTOTAL ( I ) | 43.518,46 | 43.632,83 | 43.692,31 | 43.847,44 | 43.661,84 | 43.661,84 | 43.704,64 | 55.955,26 | 46.393,24 | 42.742,10 | 44.247,21 | 44.163,58 | 539.278,85 | 0,00 |
| Indenização por demissões | 0,00 | 0,00 | 0,00 | 0,00 | 0,00 | 0,00 | 0,00 | 0,00 | 0,00 | 0,00 | 0,00 | 0,00 | 0,00 | 0,00 |
| Incentivo à demissão voluntária | 0,00 | 0,00 | 0,00 | 0,00 | 0,00 | 0,00 | 0,00 | 0,00 | 0,00 | 0,00 | 0,00 | 0,00 | 0,00 | 0,00 |
| Decorrentes Decisão Judicial e Exercício Anteriores | 0,00 | 0,00 | 0,00 | 0,00 | 0,00 | 0,00 | 0,00 | 0,00 | 0,00 | 0,00 | 0,00 | 0,00 | 0,00 | 0,00 |
| Despesas com Inativos e pensionistas custeadas com recursos vinculados | 0,00 | 0,00 | 0,00 | 0,00 | 0,00 | 0,00 | 0,00 | 0,00 | 0,00 | 0,00 | 0,00 | 0,00 | 0,00 | 0,00 |
| SUBTOTAL ( II ) | 0,00 | 0,00 | 0,00 | 0,00 | 0,00 | 0,00 | 0,00 | 0,00 | 0,00 | 0,00 | 0,00 | 0,00 | 0,00 | 0,00 |
| TOTAL LÍQUIDO (III) = ( I - II ) | 43.518,46 | 43.632,83 | 43.692,31 | 43.847,44 | 43.661,84 | 43.661,84 | 43.704,64 | 55.955,26 | 46.393,24 | 42.742,10 | 44.247,21 | 44.163,58 | 539.278,85 | 0,00 |

| APURAÇÃO DO CUMPRIMENTO DO LIMITE LEGAL | VALOR | % SOBRE RCL |
|---|---|---|
| RECEITA CORRENTE LÍQUIDA - RCL (IV) | 13.447.080,33 | |
| DESPESA TOTAL COM PESSOAL - DTP (V) = (III x 100)/ IV | 539.270,85 | 4,01 |
| LIMITE MAXIMO (VI) (incisos I, II e III, art. 20 da LRF) | 806.824,82 | 6,00 |
| LIMITE PRUDENCIAL (VII) = (0,95 x VI) (parágrafo único do art. 22 da LRF) | 766.483,58 | 5,70 |
| LIMITE DE ALERTA (VIII) = (0,90 x VI) (inciso II do §1º do art. 59 da LRF) | 726.142,34 | 5,40 |

Nota:
1 - Durante o exercício, somente as despesas liquidadas são consideradas executadas. No encerramento do exercício, as despesas não liquidadas inscritas em restos a pagar não-processados são também consideradas executadas. Dessa forma, para maior transparência, as despesas executadas estão segregadas em:
a) Despesas liquidadas, consideradas aquelas em que houve a entrega de material ou serviço, nos termos do art. 63 da Lei 4.320/64;
b) Despesas empenhadas mas não liquidadas, inscritas em Restos a Pagar não-processados, consideradas liquidadas no encerramento do exercício, por força inciso II do art.35 da Lei 4.320/64
2 - A Câmara Municipal não gastará mais de setenta por cento de sua receita com folha de pagamento, incluído o gasto com o subsídio de seis Vereadores, nos termos do Art. 29-A da Constituição Federal

Prefeitura do Município de Pontalinda
ESTADO DE SÃO PAULO
RUA TUPINAMBÁS, Nº 1.091 – CENTRO – CEP: 15718-000 – FONE: (17) – 3699-8780 - 3699-1249
EMAIL – prefeitura@pontalinda.sp.gov.br/adm@pontalinda.sp.gov.br–CNPJ 65.712.077/0001-30
GESTÃO 2021-2024 GOVERNO MUNICIPAL TRABALHANDO POR TODOS

**CONVITE AUDIÊNCIA PÚBLICA**

**CUMPRIMENTO DAS METAS FISCAIS 1º QUADRIMESTRE DE 2.021**

A **PREFEITURA DO MUNICÍPIO DE PONTALINDA**, Estado de São Paulo, neste ato representada pelo seu Prefeito Municipal **SISINIO DE OLIVEIRA LEÃO**, vem por meio deste convidar Vossa Senhoria para participar da **AUDIÊNCIA PÚBLICA** em cumprimento ao art. 9º §4º da Lei de Responsabilidade Fiscal, para apresentação das metas fiscais referente ao **1º QUADRIMESTRE DO EXERCÍCIO DE 2.021**, a ser realizada no dia ***31 de Maio de 2.021, a partir das 14:00 horas***, no Plenário da Câmara Municipal de Pontalinda-SP, sito a Rua França nº 1277, Conjunto Habitacional José Cardoso Pereira, deste Município.

Na certeza de poder contar com vossa valiosa presença, desde já antecipo os meus agradecimentos.

Prefeitura Municipal de Pontalinda, 26 de Maio de 2.021.

**SISINIO DE OLIVEIRA LEÃO**
***Prefeito Municipal***

# PREFEITURA MUNICIPAL PONTALINDA

PREFEITURA MUNICIPAL DE PONTALINDA
Aviso de Licitação
Modalidade: Pregão Eletrônico
Pregão Eletrônico nº 02/2021
Processo CL/PMP nº 32/2021
Encontra-se aberto nesta Municipalidade Pregão Eletrônico acima citado, cujo Objeto é o Registro de preços para eventual e futura aquisição de equipamentos de informática (computador e notebook), destinados a diversos setores desta Municipalidade, com fornecimento de forma parcelada, conforme a necessidade, os quais deverão observar os padrões de qualidade exigíveis bem como as demais condições e normas estabelecidas pelo mercado nacional. Os interessados deverão credenciar se e apresentar propostas e os documentos eletrônicos até as 09:00 hrs do dia 11 de junho de 2021, através do endereço eletrônico 187.9.6.234:8079/comprasedital, oferecimento de lances será a partir das 09:15 hrs do dia 11 de Junho de 2021. O edital completo encontra-se a disposição para retirada no Departamento de Licitações da Prefeitura Municipal de Pontalinda, Rua Tupinambás nº 1091, pelo site WWW.pontalinda.sp.gov.br/licitacoes. Todos os esclarecimentos poderão ser obtidos no endereço acima ou pelo telefone (17) 3699.8780.
Pontalinda, 26 de maio de 2.021
Sisinio de Oliveira Leão
Prefeito Municipal

# PREFEITURA MUNICIPAL SANTA SALETE

EDITAL DE PUBLICAÇÃO
TOMADA DE PREÇO N.º 06/2021
PROCESSO ADMINISTRATIVO Nº 46/2021

JEDER FABIANO SANTIAGO SOUZA, Prefeito do Município de Santa Salete, Estado de São Paulo, no uso de suas atribuições legais, torna público que: - Encontra-se em aberto processo de licitação na modalidade Tomada de Preços, do tipo "Menor Preço por Item", Contratação de Empresa Especializada para Prestação de Serviços de Assistência, Assessoria e Orientação em Gestão Patrimonial no Município de Santa Salete/SP. O Edital completo com os seus anexos, encontra-se disponível para retirada em nosso site www.santasalete.sp.gov.br/licitacoes, com a abertura dos envelopes no dia 16 de junho de 2021, iniciando o credenciamento às 09h00m, na Sala do Setor de Licitação. Maiores informações no Setor de Licitação da Prefeitura do Município de Santa Salete, sito na Rua Barão do Rio Branco, n.º 600 – Centro, pessoalmente, ou pelo telefone (17) 3662-9000, no horário das 08:00 às 11:00 e das 13:00 às 16:00 horas, de Segunda as Sextas-Feiras.

Prefeitura Municipal de Santa Salete (SP), 26 de maio de 2021.

JEDER FABIANO SANTIAGO SOUZA
Prefeito Municipal

# PREFEITURA MUNICIPAL SANTA SALETE

EDITAL DE PUBLICAÇÃO

PREGÃO ELETRÔNICO N.º 03/2021
PROCESSO ADMINISTRATIVO Nº 50/2021

JEDER FABIANO SANTIAGO SOUZA, Prefeito do Município de Santa Salete, Estado de São Paulo, no uso de suas atribuições legais, torna público que:- Encontra-se em aberto processo de licitação na modalidade Pregão Eletrônico, do tipo "Menor Preço por Item", objetivando a Contratação de Empresa do Ramo para Fornecimento de Materiais Permanentes, Mobiliário e Equipamentos Padronizados para Equipar a Creche Escola - Padrão Creche CR-01B-FDE, conforme Convênio – Processo nº 05363/2013, do Município de Santa Salete/SP. O Edital completo com os seus anexos, encontra-se disponível para retirada em nosso site www.santasalete.sp.gov.br/licitacoes, com a abertura das propostas no dia 15 de junho de 2021, iniciando a abertura das propostas às 09h00m, através do portal eletrônico www.bllcompras.org.br. Maiores informações no e-mail: licitacao@santasalete.sp.gov.br, no horário das 08:00 às 11:00 e das 13:00 às 16:00 horas, de Segunda as Sextas--Feiras.

Prefeitura Municipal de Santa Salete (SP), 25 de maio de 2021.

JEDER FABIANO SANTIAGO SOUZA
Prefeito Municipal

# PREFEITURA MUNICIPAL SANTA SALETE

PROCESSO Nº 43/2021
MODALIDADE CONVITE N. 01/2021

TERMO DE HOMOLOGAÇÃO E ADJUDICAÇÃO

JEDER FABIANO SANTIAGO SOUZA, Prefeito Municipal desta cidade de Santa Salete, do Estado do de São Paulo, na forma da Lei e no uso de suas atribuições, etc.,

Pelo presente, indo devidamente assinado, faz saber, a todos quantos interessar possa que, examinando a presente licitação na modalidade Convite nº 01/2021 – Processo nº 43/2021 e, considerando o relatório da Comissão Permanente, assim como todo o processado, verificou que a mesma está em conformidade com a Lei nº 8.666, de 21 de junho de 1993, alterada pela de nº 8.883 de 08 de junho de 1994 e pela Lei nº 9.648 de 27 de maio de 1.998, e o Edital e Instruções expedidos. HOMOLOGO E ADJUDICO a empresa: FSG CONSTRUTORA EIRELI – EPP, objetivo: CONTRATAÇÃO DE EMPRESA ESPECIALIZADA NO RAMO DE CONSTRUÇÃO CIVIL, OBJETIVANDO A EXECUÇÃO DE OBRAS PARA REFORMA DA CRECHE LOCALIZADA A RUA 7 DE SETEMBRO NESTA MUNICIPALIDADE.

Convoque-se a interessada para assinarem o termo de contrato no prazo e condições estabelecidas, sob pena de decair do direito à contratação, sem prejuízo das sanções, desde que precluso o prazo de recurso e/ou, proceda-se na forma da lei.

Ciência à Contabilidade para providências e ao órgão interessado no objeto.

Publique-se por afixação no local próprio desta Prefeitura.

Prefeitura Municipal de Santa Salete (SP), 26 de maio de 2021.

JEDER FABIANO SANTIAGO SOUZA
Prefeito Municipal

# PREFEITURA MUNICIPAL SANTA SALETE

PREFEITURA MUNICIPAL DE SANTA SALETE
EXTRATO DE TERMO ADITIVO Nº 019/2021.

CONTRATANTE: Prefeitura Municipal de Santa Salete

CONTRATADO: S. R. A. COMÉRCIO DE ALIMENTOS LTDA

OBJETO: Aditamento do contrato nº. 023/2021.

OBJETIVANDO – Registro de preços de Gêneros Alimentícios (merenda escolar).

Reequilíbrio ( Regularização).

Prefeitura Municipal de Santa Salete (SP), 25 de maio de 2021.

JEDER FABIANO SANTIAGO SOUZA
Prefeito Municipal

# PREFEITURA MUNICIPAL SANTA SALETE

**EXTRATO DE CONTRATO**

| | |
|---|---|
| **Processo** | 43/2021 |
| **Convite** | 01/2021 |
| **Contrato nº.** | 87/2021 |
| **Objeto** | **CONTRATAÇÃO DE EMPRESA ESPECIALIZADA NO RAMO DE CONSTRUÇÃO CIVIL, OBJETIVANDO A EXECUÇÃO DE OBRAS PARA REFORMA DA CRECHE LOCALIZADA A RUA 7 DE SETEMBRO NESTA MUNICIPALIDADE.** |
| **Contratada** | FSG CONSTRUTORA EIRELI – EPP |
| **Valor** | R$ 36.558,72 (trinta e seis mil quinhentos e cinquenta e oito reais e setenta e dois centavos). |

Prefeitura Municipal de Santa Salete (SP), 26 de maio de 2021.

**JEDER FABIANO SANTIAGO SOUZA**
Prefeito Municipal

# PREFEITURA MUNICIPAL SANTA SALETE

## PREFEITURA MUNIC DE SANTA SALETE

RELATÓRIO RESUMIDO DA EXECUÇÃO ORÇAMENTÁRIA

**BALANÇO ORÇAMENTÁRIO**

ORÇAMENTOS FISCAIS E DA SEGURIDADE SOCIAL

1 of 2

PERIODO: Janeiro a abril 2021/BIMESTRE Março - Abril

RREO – ANEXO 1 (LRF, Art. 52, inciso I, alíneas "a" e "b" do inciso II e § 1º) R$ 1

| RECEITAS | PREVISÃO INICIAL | PREVISÃO ATUALIZADA | PREVISTA ATÉ O BIMESTRE | REALIZADAS ATÉ O BIMESTRE | SALDO A REALIZAR (a-c) |
|---|---|---|---|---|---|
| RECEITAS CORRENTES | 16.569.000,00 | 16.569.000,00 | 5.440.638,34 | 5.672.202,85 | 10.896.797,15 |
| Impostos, Taxas e Contribuições de Melhoria | 472.000,00 | 472.000,00 | 157.333,44 | 170.624,45 | 301.375,55 |
| Contribuições | 465.000,00 | 465.000,00 | 93.568,24 | 111.378,27 | 353.621,73 |
| Receita Patrimonial | 101.000,00 | 101.000,00 | 12.736,62 | 3.034,25 | 97.965,75 |
| Receita Agropecuária | 0,00 | 0,00 | 0,00 | 0,00 | 0,00 |
| Receita Industrial | 0,00 | 0,00 | 0,00 | 0,00 | 0,00 |
| Receita de Serviços | 1.000,00 | 1.000,00 | 333,32 | 3.780,00 | -2.780,00 |
| Transferências correntes | 15.528.500,00 | 15.528.500,00 | 5.176.166,72 | 5.380.336,21 | 10.148.163,79 |
| Outras Receitas Correntes | 1.500,00 | 1.500,00 | 500,00 | 3.049,67 | -1.549,67 |
| RECEITAS DE CAPITAL | 0,00 | 0,00 | 0,00 | 0,00 | 0,00 |
| Operações de Crédito | 0,00 | 0,00 | 0,00 | 0,00 | 0,00 |
| Alienação de Bens | 0,00 | 0,00 | 0,00 | 0,00 | 0,00 |
| Amortizações de Empréstimos | 0,00 | 0,00 | 0,00 | 0,00 | 0,00 |
| Transferências de Capital | 0,00 | 0,00 | 0,00 | 0,00 | 0,00 |
| Outras Receitas de Capital | 0,00 | 0,00 | 0,00 | 0,00 | 0,00 |
| (-) DEDUÇÕES DA RECEITA | 2.581.000,00 | 2.581.000,00 | 860.333,32 | 942.051,38 | 1.638.948,62 |
| RECEITAS INTRA-ORÇAMENTÁRIAS | 712.000,00 | 712.000,00 | 156.285,94 | 148.450,97 | 563.549,03 |
| SUBTOTAL DAS RECEITAS (I) | 14.700.000,00 | 14.700.000,00 | 4.736.590,96 | 4.878.602,44 | 9.821.397,56 |
| OPERAÇÕES DE CRÉDITO - REFINANCIAMENTO (II) | 0,00 | 0,00 | 0,00 | 0,00 | 0,00 |
| SUBTOTAL COM REFINANCIAMENTO (III) = (I + II) | 14.700.000,00 | 14.700.000,00 | 4.736.590,96 | 4.878.602,44 | 9.821.397,56 |
| DÉFICIT (IV) | | | | 0,00 | |
| TOTAL (V) = (III + IV) | 14.700.000,00 | 14.700.000,00 | 4.736.590,96 | 4.878.602,44 | 9.821.397,56 |

## PREFEITURA MUNIC DE SANTA SALETE

RELATÓRIO RESUMIDO DA EXECUÇÃO ORÇAMENTÁRIA

**BALANÇO ORÇAMENTÁRIO**

ORÇAMENTOS FISCAIS E DA SEGURIDADE SOCIAL

2 of 2

PERIODO: Janeiro a abril 2021/BIMESTRE Março - Abril

RREO – ANEXO 1 (LRF, Art. 52, inciso I, alíneas "a" e "b" do inciso II e § 1º) R$ 1

| DESPESAS | DOTACAO INICIAL ANUAL | CRÉDITOS ADICIONAIS ANULAÇÕES | DOTAÇÃO ATUALIZADA ANUAL | EMPENHADO ATE O BIMESTRE | LIQUIDADO ATÉ O BIMESTRE | PAGO ATÉ O BIMESTRE | SALDO A EMPENHAR | SALDO A LIQUIDAR | SALDO A PAGAR |
|---|---|---|---|---|---|---|---|---|---|
| | DESPESAS EXECUTADAS (últimos 12 meses) | | | | | | | | |
| | | | | | LIQUIDADAS | | | | |
| | MAI/2020 | JUN/2020 | JUL/2020 | AGO/2020 | SET/2020 | OUT/2020 | NOV/2020 | DEZ/2020 | JAN/2021 | FEV/2021 | MAR/2021 | ABR/2021 | TOTAL (Últimos 12 meses) (c) | INSCRITAS EM RESTOS A PAGAR NÃO PROCESSADOS (h) |
| DESPESAS CORRENTES | 13.377.000,00 | 458.338,13 | 13.835.338,11 | 6.331.769,05 | 3.895.900,36 | 3.654.724,04 | 7.503.369,08 | 2.435.868,69 | 241.176,32 | | | | | |
| PESSOAL E ENCARGOS SOCIAIS | 7.135.400,00 | -3.000,00 | 7.132.400,00 | 2.130.942,34 | 2.130.942,34 | 2.113.664,65 | 5.001.457,66 | 0,00 | 17.277,69 | | | | | |
| JUROS E ENCARGOS DA DÍVIDA | 0,00 | 0,00 | 0,00 | 0,00 | 0,00 | 0,00 | 0,00 | 0,00 | 0,00 | | | | | |
| OUTRAS DESPESAS CORRENTES | 6.241.600,00 | 461.338,13 | 6.702.938,13 | 4.200.826,71 | 1.764.958,02 | 1.541.059,39 | 2.502.111,42 | 2.435.868,69 | 223.898,63 | | | | | |
| DESPESAS DE CAPITAL | 142.000,00 | 765.603,84 | 907.603,84 | 287.338,72 | 62.738,72 | 29.909,65 | 620.265,12 | 224.600,00 | 32.829,07 | | | | | |
| INVESTIMENTOS | 140.000,00 | 765.603,84 | 905.603,84 | 287.338,72 | 62.738,72 | 29.909,65 | 618.265,12 | 224.600,00 | 32.829,07 | | | | | |
| INVERSÕES FINANCEIRAS | 2.000,00 | 0,00 | 2.000,00 | 0,00 | 0,00 | 0,00 | 2.000,00 | 0,00 | 0,00 | | | | | |
| AMORTIZAÇÃO DA DÍVIDA | 0,00 | 0,00 | 0,00 | 0,00 | 0,00 | 0,00 | 0,00 | 0,00 | 0,00 | | | | | |
| RESERVA DE CONTINGÊNCIA | 360.000,00 | -131.100,00 | 228.900,00 | 0,00 | 0,00 | 0,00 | 228.900,00 | 0,00 | 0,00 | | | | | |
| DESPESAS INTRAORÇAMENTÁRIAS | 821.000,00 | 3.000,00 | 824.000,00 | 437.028,98 | 194.055,11 | 148.450,97 | 386.971,02 | 240.973,87 | 47.604,14 | | | | | |
| SUBTOTAL DAS DESPESAS (VIII) | 14.700.000,00 | 1.095.841,97 | 15.795.841,97 | 7.056.136,75 | 4.154.694,19 | 3.833.084,66 | 8.739.705,22 | 2.901.442,56 | 321.609,53 | | | | | |
| AMORTIZAÇÃO DA DÍVIDA - REFINANC. (IX) | 0,00 | 0,00 | 0,00 | 0,00 | 0,00 | 0,00 | 0,00 | 0,00 | 0,00 | | | | | |
| SUBTOTAL COM REFINANC. (X) =(VIII + IX) | 14.700.000,00 | 1.095.841,97 | 15.795.841,97 | 7.056.136,75 | 4.154.694,19 | 3.833.084,66 | 8.739.705,22 | 2.901.442,56 | 321.609,53 | | | | | |
| SUPERÁVIT (XI) | | | | | 723.908,25 | | | | | | | | | |
| TOTAL (XII) =(X + XI) | 14.700.000,00 | 1.095.841,97 | 15.795.841,97 | 7.056.136,75 | 4.878.602,44 | 3.833.084,66 | 8.739.705,22 | 2.901.442,56 | 321.609,53 | | | | | |

# PREFEITURA MUNICIPAL SANTA SALETE

## PREFEITURA MUNICIPAL DE SANTA SALETE

**E S T A D O D E S Ã O P A U L O**

## CONVITE PARA AUDIÊNCIA PÚBLICA
## METAS FISCAIS 1º QUAD 2021

A Prefeitura Municipal de Santa Salete convida a população em geral para participar da AUDIÊNCIA PÚBLICA, a ser realizada, no dia 28 de Maio de 2021, às 10:00 horas, tendo como local o Plenário da Câmara de Vereadores de Santa Salete, onde o Executivo Municipal juntamente com membros da Comissão de Finanças e Orçamento do Legislativo demonstrará e avaliará o cumprimento das Metas Fiscais do 1º Quadrimestre do Exercício de 2021, previsto no art. 9º, § 4º da Lei Complementar nº 101/2000 – Lei de Responsabilidade Fiscal - LRF.

Santa Salete – SP, 25 de maio de 2021.

JEDER FABIANO SANTIAGO SOUZA
Prefeito Municipal

# PREFEITURA MUNICIPAL SANTA SALETE

## PREFEITURA MUNIC DE SANTA SALETE

RELATÓRIO DE GESTÃO FISCAL

**DEMONSTRATIVO DA DÍVIDA CONSOLIDADA**

ORÇAMENTOS FISCAIS E DA SEGURIDADE SOCIAL

JANEIRO/2021 A ABRIL/2021

RGF – ANEXO 2 (LRF, art. 55, inciso I, alínea "b") R$ 1

| DÍVIDA CONSOLIDADA | SALDO DO EXERCÍCIO ANTERIOR | SALDO DO EXERCÍCIO DE 2021 | | |
|---|---|---|---|---|
| | | 1º Quadrimestre | 2º Quadrimestre | 3º Quadrimestre |
| DÍVIDA CONSOLIDADA - DC (I) | 0,00 | 0,00 | 0,00 | 0,00 |
| Divida Mobiliária | 0,00 | 0,00 | 0,00 | 0,00 |
| Divida Contratual | 0,00 | 0,00 | 0,00 | 0,00 |
| Precatórios Posteriores a 05/05/2000 (inclusive) - Vencidos e não pagos | 0,00 | 0,00 | 0,00 | 0,00 |
| Outras Dividas | 0,00 | 0,00 | 0,00 | 0,00 |
| DEDUÇÕES (II) | 1.517.341,85 | 2.608.875,69 | 0,00 | 0,00 |
| Ativo Disponível | 1.594.066,82 | 2.572.809,81 | 0,00 | 0,00 |
| Haveres Financeiros | 37.457,47 | 37.457,47 | 0,00 | 0,00 |
| (-) Restos a Pagar Processados | 114.182,44 | 1.391,59 | 0,00 | 0,00 |
| DÍVIDA CONSOLIDADA LÍQUIDA (DCL) = (I - II) | -1.517.341,85 | -2.608.875,69 | 0,00 | 0,00 |
| RECEITA CORRENTE LÍQUIDA - RCL | 12.769.478,88 | 13.447.080,33 | 0,00 | 0,00 |
| % da DC sobre a RCL | 0,00 | 0,00 | 0,00 | 0,00 |
| % da DCL sobre a RCL | -11,88 | -19,40 | 0,00 | 0,00 |
| LIMITE DEFINIDO POR RESOLUÇÃO DO SENADO FEDERAL -<120%> | 15.323.374,66 | 16.136.496,40 | 0,00 | 0,00 |
| Detalhamento da Divida Contratual | 0,00 | 0,00 | 0,00 | 0,00 |
| Parcelamentos de Dividas | 0,00 | 0,00 | 0,00 | 0,00 |
| De Tributos | 0,00 | 0,00 | 0,00 | 0,00 |
| De Contribuições Sociais | 0,00 | 0,00 | 0,00 | 0,00 |
| Previdenciárias | 0,00 | 0,00 | 0,00 | 0,00 |
| Demais Contribuições Sociais | 0,00 | 0,00 | 0,00 | 0,00 |
| Do FGTS | 0,00 | 0,00 | 0,00 | 0,00 |
| Demais Dividas Contratuais | 0,00 | 0,00 | 0,00 | 0,00 |

| OUTROS VALORES NÃO INTEGRANTES DA DC | SALDO DO EXERCÍCIO ANTERIOR | SALDO DO EXERCÍCIO DE 2021 | | |
|---|---|---|---|---|
| | | 1º Quadrimestre | 2º Quadrimestre | 3º Quadrimestre |
| OUTROS VALORES NÃO INTEGRANTES DA DC | 100.971,38 | 76.320,02 | 0,00 | 0,00 |
| Precatórios anteriores/posteriores a 5.5.2000 | 71.083,19 | 71.083,19 | 0,00 | 0,00 |
| Insuficiência Financeira | 0,00 | 0,00 | 0,00 | 0,00 |
| Depósitos | 29.888,19 | 5.236,83 | 0,00 | 0,00 |
| Restos a Pagar não Processados de Exercícios Anteriores | 0,00 | 0,00 | 0,00 | 0,00 |
| Antecipação de Receita Orçamentária - ARO | 0,00 | 0,00 | 0,00 | 0,00 |

# PREFEITURA MUNICIPAL SANTA SALETE

## PREFEITURA MUNIC DE SANTA SALETE

RELATÓRIO DE GESTÃO FISCAL

**DEMONSTRATIVO DA DESPESA COM PESSOAL**

ORÇAMENTOS FISCAIS E DA SEGURIDADE SOCIAL

MAI/2020 A ABR/2021

RGF – ANEXO 1 (LRF, art. 55, inciso I, alínea "c") R$ 1

| DESPESA COM PESSOAL | DESPESAS EXECUTADAS (últimos 12 meses) LIQUIDADAS | | | | | | | | | | | | TOTAL (Últimos 12 meses) (c) | INSCRITAS EM RESTOS A PAGAR NÃO PROCESSADOS (h) |
|---|---|---|---|---|---|---|---|---|---|---|---|---|---|---|
| | MAI/2020 | JUN/2020 | JUL/2020 | AGO/2020 | SET/2020 | OUT/2020 | NOV/2020 | DEZ/2020 | JAN/2021 | FEV/2021 | MAR/2021 | ABR/2021 | | |
| Vencimentos e Vantagens Fixas - Pessoal ativo | 420.518,15 | 412.624,08 | 381.496,55 | 390.402,05 | 480.155,07 | 395.944,69 | 383.026,67 | 620.271,36 | 400.310,03 | 405.334,00 | 392.285,54 | 402.176,04 | 5.085.624,63 | 0,00 |
| Contratação Temporária | 0,00 | 0,00 | 0,00 | 0,00 | 0,00 | 0,00 | 0,00 | 0,00 | 0,00 | 0,00 | 0,00 | 0,00 | 0,00 | 0,00 |
| Terceirização de Mão-de-Obra (art.18, pár 1º da L.R.F.) | 0,00 | 0,00 | 0,00 | 0,00 | 0,00 | 0,00 | 0,00 | 0,00 | 62.928,52 | 68.218,52 | 67.271,52 | 198.418,56 | 0,00 | 0,00 |
| Remuneração de Agentes Políticos | 0,00 | 0,00 | 0,00 | 0,00 | 0,00 | 0,00 | 0,00 | 0,00 | 0,00 | 0,00 | 0,00 | 0,00 | 0,00 | 0,00 |
| Encargos Sociais | 67.916,26 | 66.164,25 | 69.150,79 | 68.612,75 | 72.275,48 | 72.903,78 | 68.088,79 | 139.699,91 | 62.593,30 | 63.808,08 | 64.254,71 | 64.881,83 | 880.349,83 | 0,00 |
| Inativos, Pensionistas e Outros Benefícios Previdenciários | 55.461,84 | 56.466,13 | 56.824,33 | 56.824,33 | 56.824,33 | 59.418,31 | 64.882,44 | 122.366,66 | 64.882,44 | 65.866,91 | 67.522,67 | 67.567,62 | 794.828,01 | 0,00 |
| Outros Benefícios Assistenciais | 0,00 | 0,00 | 0,00 | 0,00 | 0,00 | 0,00 | 0,00 | 0,00 | 0,00 | 0,00 | 0,00 | 0,00 | 0,00 | 0,00 |
| Outras Despesas c Obrigações (variável) | 0,00 | 0,00 | 0,00 | 0,00 | 0,00 | 0,00 | 0,00 | 0,00 | 0,00 | 0,00 | 0,00 | 0,00 | 0,00 | 0,00 |
| Despesas de Exerc Anteriores | 0,00 | 0,00 | 0,00 | 0,00 | 0,00 | 0,00 | 0,00 | 0,00 | 0,00 | 0,00 | 0,00 | 0,00 | 0,00 | 0,00 |
| Sentenças Judiciais | 0,00 | 0,00 | 0,00 | 0,00 | 0,00 | 0,00 | 0,00 | 0,00 | 0,00 | 0,00 | 0,00 | 0,00 | 0,00 | 0,00 |
| Indenizações e Restituições Trabalhistas | 0,00 | 1.722,59 | 0,00 | 0,00 | 11.801,68 | 29.632,91 | 0,00 | 10.172,70 | 15.448,71 | 2.297,49 | 548,10 | 9.676,03 | 91.298,21 | 0,00 |
| SUBTOTAL (I)) | 543.916,45 | 536.977,25 | 507.471,67 | 515.918,13 | 542.056,56 | 567.699,69 | 515.997,90 | 892.510,83 | 545.234,48 | 600.525,02 | 592.829,54 | 611.720,04 | 6.970.519,36 | 0,00 |
| Indenização por domicílio | 0,00 | 0,00 | 0,00 | 0,00 | 0,00 | 0,00 | 0,00 | 0,00 | 0,00 | 0,00 | 0,00 | 0,00 | 0,00 | 0,00 |
| Incentivo à docência voluntária | 0,00 | 0,00 | 0,00 | 0,00 | 0,00 | 0,00 | 0,00 | 0,00 | 0,00 | 0,00 | 0,00 | 0,00 | 0,00 | 0,00 |
| Decorrentes Decisão Judicial e Exercício Anteriores | 0,00 | 0,00 | 0,00 | 0,00 | 0,00 | 0,00 | 0,00 | 0,00 | 0,00 | 0,00 | 0,00 | 0,00 | 0,00 | 0,00 |
| Despesas com Inativos e pensionistas custeadas com recursos vinculados | 55.461,84 | 56.466,13 | 56.824,33 | 56.824,33 | 56.824,33 | 59.418,31 | 64.882,44 | 122.366,66 | 64.882,44 | 65.866,91 | 67.522,67 | 67.567,62 | 794.828,01 | 0,00 |
| SUBTOTAL (II ) | 55.461,84 | 56.466,13 | 56.824,33 | 56.824,33 | 56.824,33 | 59.418,31 | 64.882,44 | 122.366,66 | 64.882,44 | 65.866,91 | 67.522,67 | 67.567,62 | 794.828,01 | 0,00 |
| TOTAL LÍQUIDO (III) = ( I - II ) | 488.454,61 | 480.510,92 | 450.647,34 | 459.094,80 | 485.232,23 | 508.281,38 | 451.115,46 | 770.144,17 | 470.352,04 | 534.368,09 | 525.306,87 | 544.085,42 | 6.175.691,35 | 0,00 |

| APURAÇÃO DO CUMPRIMENTO DO LIMITE LEGAL | VALOR | % SOBRE RCL |
|---|---|---|
| RECEITA CORRENTE LÍQUIDA – RCL (IV) | 13.447.080,33 | |
| DESPESA TOTAL COM PESSOAL - DTP (V) = (III a + III b) | 6.175.691,35 | 45,93 |
| LIMITE MÁXIMO (VI) (inciso I, II e III, art. 20 da LRF) | 7.261.423,38 | 54,00 |
| LIMITE PRUDENCIAL (VII) = (0,95 x VI) (parágrafo único do art. 22 da LRF) | 6.898.352,21 | 51,30 |
| LIMITE DE ALERTA (VIII) = (0,90 x VI) (inciso II do §1º do art. 59 da LRF) | 6.535.281,04 | 48,60 |

Nota:
1 - Durante o exercício, somente as despesas liquidadas são consideradas executadas. No encerramento do exercício, as despesas não liquidadas inscritas em restos a pagar não-processados são também consideradas executadas.
Dessa forma, para maior transparência, as despesas executadas estão segregadas em:
a) Despesas liquidadas, consideradas aquelas em que houve a entrega do material ou serviço, nos termos do art. 63 da Lei 4.320/64;
b) Despesas empenhadas mas não liquidadas, inscritas em Restos a Pagar não-processados, consideradas liquidadas no encerramento do exercício, por força inciso II do art.35 da Lei 4.320/64
2 - A Câmara Municipal não gastará mais de setenta por cento de sua receita com folha de pagamento, incluído o gasto com o subsídio de seus Vereadores, nos termos do Art. 29-A da Constituição Federal

# PREFEITURA MUNICIPAL SANTA SALETE

## PREFEITURA MUNIC DE SANTA SALETE

RELATÓRIO DE GESTÃO FISCAL

**DEMONSTRATIVO DA GARANTIAS E CONTRAGARANTIAS DE VALORES**

ORÇAMENTOS FISCAIS E DA SEGURIDADE SOCIAL

JANEIRO/2021 A ABRIL/2021

RGF – ANEXO 3 (LRF, art. 55, inciso I, alínea "c" e art. 40, § 1º) R$ 1

| GARANTIAS CONCEDIDAS | SALDO DO EXERCÍCIO ANTERIOR | SALDO DO EXERCÍCIO DE 2021 | | |
|---|---|---|---|---|
| | | 1º Quadrimestre | 2º Quadrimestre | 3º Quadrimestre |
| AOS ESTADOS (I) | 0,00 | 0,00 | 0,00 | 0,00 |
| Em Operações de Crédito Externas | 0,00 | 0,00 | 0,00 | 0,00 |
| Em Operações de Crédito Internas | 0,00 | 0,00 | 0,00 | 0,00 |
| AOS MUNICÍPIOS (II) | 0,00 | 0,00 | 0,00 | 0,00 |
| Em Operações de Crédito Externas | 0,00 | 0,00 | 0,00 | 0,00 |
| Em Operações de Crédito Internas | 0,00 | 0,00 | 0,00 | 0,00 |
| ÀS ENTIDADES CONTROLADAS (III) | 0,00 | 0,00 | 0,00 | 0,00 |
| Em Operações de Crédito Externas | 0,00 | 0,00 | 0,00 | 0,00 |
| Em Operações de Crédito Internas | 0,00 | 0,00 | 0,00 | 0,00 |
| POR MEIO DE FUNDOS E PROGRAMAS (IV) | 0,00 | 0,00 | 0,00 | 0,00 |
| TOTAL GARANTIAS CONCEDIDAS (V) = (I + II + III + IV) | 0,00 | 0,00 | 0,00 | 0,00 |
| RECEITA CORRENTE LÍQUIDA - RCL (VI) | 12.769.478,88 | 13.447.080,33 | 0,00 | 0,00 |
| (-) Transferências obrigatórias da União relativas às emendas individuais (art. 166-A, § 1º, da CF) (VII) | 0,00 | 0,00 | 0,00 | 0,00 |
| RECEITA CORRENTE LÍQUIDA AJUSTADA PARA CÁLCULO DOS LIMITES DE ENDIVIDAMENTO (VIII) = (VI - VII) | 12.769.478,88 | 13.447.080,33 | 0,00 | 0,00 |
| % do TOTAL DAS GARANTIAS sobre a RCL AJUSTADA (V/VIII) | 0,00 | 0,00 | 0,00 | 0,00 |
| LIMITE DEFINIDO POR RESOLUÇÃO DO SENADO FEDERAL - <22%> | 2.809.285,35 | 2.958.357,67 | 0,00 | 0,00 |
| LIMITE DE ALERTA (inciso III do §1º do art. 59 da LRF) - <19,8%> | 2.528.356,82 | 2.662.521,91 | 0,00 | 0,00 |

| CONTRAGARANTIAS RECEBIDAS | SALDO DO EXERCÍCIO ANTERIOR | SALDO DO EXERCÍCIO DE 2021 | | |
|---|---|---|---|---|
| | | 1º Quadrimestre | 2º Quadrimestre | 3º Quadrimestre |
| DOS ESTADOS (IX) | 0,00 | 0,00 | 0,00 | 0,00 |
| Em Garantia às operações de Crédito Externas | 0,00 | 0,00 | 0,00 | 0,00 |
| Em Garantia às operações de Crédito Internas | 0,00 | 0,00 | 0,00 | 0,00 |
| DOS MUNICÍPIOS (X) | 0,00 | 0,00 | 0,00 | 0,00 |
| Em Garantia às operações de Crédito Externas | 0,00 | 0,00 | 0,00 | 0,00 |
| Em Garantia às operações de Crédito Internas | 0,00 | 0,00 | 0,00 | 0,00 |
| DAS ENTIDADES CONTROLADAS (XI) | 0,00 | 0,00 | 0,00 | 0,00 |
| Em Garantia às operações de Crédito Externas | 0,00 | 0,00 | 0,00 | 0,00 |
| Em Garantia às operações de Crédito Internas | 0,00 | 0,00 | 0,00 | 0,00 |
| EM GARANTIAS POR MEIO DE FUNDOS E PROGRAMAS (XII) | 0,00 | 0,00 | 0,00 | 0,00 |
| TOTAL CONTRAGARANTIAS RECEBIDAS (XIII) = (IX + X + XI + XII) | 0,00 | 0,00 | 0,00 | 0,00 |

## PREFEITURA MUNIC DE SANTA SALETE

RELATÓRIO RESUMIDO DA EXECUÇÃO ORÇAMENTÁRIA

**DEMONSTRATIVO DA EXECUÇÃO DAS DESPESAS POR FUNÇÃO E SUBFUNÇÃO**

ORÇAMENTOS FISCAIS E DA SEGURIDADE SOCIAL

PERIODO: Janeiro a abril 2021/BIMESTRE Março - Abril

RREO – Anexo 2 (LRF, Art. 52, inciso II, alínea "c") R$ 1

| FUNÇÃO/SUBFUNÇÃO | DOTAÇÃO INICIAL | DOTAÇÃO ATUALIZADA (a) | DESPESAS EMPENHADAS BIMESTRE (b) | DESPESAS EMPENHADAS JAN A ABR (c) | DESPESAS EMPENHADAS % (b/total b) | SALDO (c) = (a-b) | DESPESAS LIQUIDADAS BIMESTRE (d) | DESPESAS LIQUIDADAS JAN A ABR (e) | DESPESAS LIQUIDADAS % (d/total d) | SALDO (e) = (a-d) | INSCRITAS EM RESTOS A PAGAR NÃO PROCESSADOS (f) |
|---|---|---|---|---|---|---|---|---|---|---|---|
| DESPESAS (EXCETO INTRA-ORÇAMENTÁRIAS) (I) | 13.879.000,00 | 14.971.841,97 | 2.372.000,13 | 6.619.107,77 | 93,81 | 8.352.734,20 | 2.115.331,93 | 3.958.621,58 | 95,28 | 11.013.220,39 | 0,00 |
| Legislativa | 735.000,00 | 735.000,00 | 127.307,12 | 280.287,58 | 3,97 | 454.712,42 | 109.303,76 | 216.695,33 | 5,22 | 518.304,67 | 0,00 |
| Ação Legislativa | 735.000,00 | 735.000,00 | 127.307,12 | 280.287,58 | 3,97 | 454.712,42 | 109.303,76 | 216.695,33 | 5,22 | 518.304,67 | 0,00 |
| Administração | 2.420.000,00 | 2.383.594,11 | 467.868,90 | 1.243.029,28 | 17,62 | 1.140.564,83 | 406.078,19 | 762.702,23 | 18,36 | 1.620.891,88 | 0,00 |
| Administração Geral | 2.420.000,00 | 2.383.594,11 | 467.868,90 | 1.243.029,28 | 17,62 | 1.140.564,83 | 406.078,19 | 762.702,23 | 18,36 | 1.620.891,88 | 0,00 |
| Assistência Social | 1.148.000,00 | 1.216.792,00 | 207.147,25 | 556.695,81 | 7,61 | 660.102,19 | 158.664,19 | 323.624,55 | 7,79 | 893.167,65 | 0,00 |
| Assistência ao Idoso | 23.000,00 | 117.592,00 | 77.834,32 | 107.879,16 | 1,53 | 9.712,84 | 20.858,45 | 34.919,61 | 0,84 | 82.672,39 | 0,00 |
| Assistência à Criança e ao Adolescente | 89.000,00 | 127.200,00 | 11.733,54 | 43.376,68 | 0,61 | 83.823,32 | 12.243,97 | 25.826,46 | 0,62 | 101.373,54 | 0,00 |
| Assistência Comunitária | 1.036.000,00 | 972.000,00 | 117.579,59 | 385.413,97 | 5,46 | 586.586,03 | 125.561,77 | 262.878,28 | 6,33 | 709.121,72 | 0,00 |
| Previdência Social | 830.000,00 | 830.000,00 | 135.090,09 | 267.132,31 | 3,79 | 562.867,69 | 135.090,09 | 267.132,31 | 6,43 | 562.867,69 | 0,00 |
| Previdência Básica | 830.000,00 | 830.000,00 | 135.090,09 | 267.132,31 | 3,79 | 562.867,69 | 135.090,09 | 267.132,31 | 6,43 | 562.867,69 | 0,00 |
| Saúde | 2.984.000,00 | 3.533.983,02 | 499.710,32 | 2.122.115,85 | 30,07 | 1.411.867,17 | 517.201,53 | 939.418,83 | 22,61 | 2.594.564,19 | 0,00 |
| Atenção Básica | 2.911.000,00 | 3.448.994,02 | 468.846,64 | 2.075.695,06 | 29,42 | 1.373.302,94 | 505.457,53 | 916.445,60 | 22,06 | 2.532.552,40 | 0,00 |
| MAC - Ambulatorial e Hospitalar | 26.000,00 | 37.985,02 | 25.815,68 | 33.015,68 | 0,47 | 4.969,34 | 5.815,68 | 11.196,60 | 0,27 | 26.788,42 | 0,00 |
| Assistência Farmacêutica Básica | 6.000,00 | 6.000,00 | 0,00 | 0,00 | 0,00 | 6.000,00 | 0,00 | 0,00 | 0,00 | 6.000,00 | 0,00 |
| Vigilância Sanitária | 41.000,00 | 41.000,00 | 5.048,00 | 13.485,11 | 0,19 | 27.594,89 | 5.928,32 | 11.776,63 | 0,28 | 29.223,37 | 0,00 |
| Educação | 2.785.500,00 | 2.959.460,35 | 431.545,05 | 852.154,57 | 12,08 | 2.107.325,78 | 322.428,29 | 587.983,15 | 14,15 | 2.371.497,20 | 0,00 |
| Alimentação e Nutrição | 249.500,00 | 264.500,00 | 46.293,85 | 54.940,07 | 0,78 | 209.559,93 | 8.641,57 | 17.287,79 | 0,42 | 247.212,21 | 0,00 |
| Ensino Fundamental | 1.174.000,00 | 1.159.000,00 | 111.462,13 | 262.358,59 | 3,72 | 896.641,41 | 119.958,60 | 212.146,43 | 5,11 | 946.853,57 | 0,00 |
| Ensino Médio | 39.000,00 | 39.000,00 | 0,00 | 0,00 | 0,00 | 39.000,00 | 0,00 | 0,00 | 0,00 | 39.000,00 | 0,00 |
| Ensino Profissional | 28.000,00 | 28.000,00 | 19.250,00 | 19.250,00 | 0,27 | 8.750,00 | 3.300,00 | 3.300,00 | 0,08 | 24.700,00 | 0,00 |
| Ensino Superior | 361.000,00 | 361.000,00 | 123.463,37 | 149.836,98 | 2,12 | 211.163,02 | 59.883,51 | 59.883,51 | 1,44 | 301.116,49 | 0,00 |
| Educação Infantil | 919.000,00 | 1.091.380,35 | 131.075,70 | 349.304,93 | 4,95 | 742.075,42 | 145.648,72 | 289.877,42 | 6,98 | 801.502,93 | 0,00 |
| Educação Especial | 15.000,00 | 16.600,00 | 0,00 | 16.464,00 | 0,23 | 136,00 | 2.744,00 | 5.488,00 | 0,13 | 11.112,00 | 0,00 |
| Urbanismo | 1.503.000,00 | 1.468.500,00 | 211.872,19 | 601.188,23 | 8,52 | 867.311,77 | 245.527,45 | 494.676,98 | 11,91 | 973.823,02 | 0,00 |
| Infra-Estrutura Urbana | 40.000,00 | 40.000,00 | 0,00 | 0,00 | 0,00 | 40.000,00 | 0,00 | 0,00 | 0,00 | 40.000,00 | 0,00 |
| Serviços Urbanos | 1.463.000,00 | 1.428.500,00 | 211.872,19 | 601.188,23 | 8,52 | 827.311,77 | 245.527,45 | 494.676,98 | 11,91 | 933.823,02 | 0,00 |
| Gestão Ambiental | 3.000,00 | 49.100,00 | 0,00 | 0,00 | 0,00 | 49.100,00 | 0,00 | 0,00 | 0,00 | 49.100,00 | 0,00 |
| Preservação e Conservação Ambiental | 3.000,00 | 49.100,00 | 0,00 | 0,00 | 0,00 | 49.100,00 | 0,00 | 0,00 | 0,00 | 49.100,00 | 0,00 |
| Agricultura | 293.000,00 | 432.560,00 | 157.978,01 | 211.514,50 | 3,00 | 221.054,50 | 47.837,95 | 92.258,48 | 2,22 | 340.310,52 | 0,00 |
| Extensão Rural | 293.000,00 | 432.560,00 | 157.978,01 | 211.514,50 | 3,00 | 221.054,50 | 47.837,95 | 92.258,48 | 2,22 | 340.310,52 | 0,00 |
| Transporte | 493.500,00 | 388.500,00 | 76.428,73 | 162.374,38 | 2,30 | 226.125,62 | 95.007,87 | 144.335,19 | 3,47 | 244.146,81 | 0,00 |
| Transporte Rodoviário | 493.500,00 | 388.500,00 | 76.428,73 | 162.374,38 | 2,30 | 226.125,62 | 95.007,87 | 144.335,19 | 3,47 | 244.146,81 | 0,00 |
| Desporto e Lazer | 194.000,00 | 415.423,49 | 57.660,47 | 212.621,26 | 3,01 | 402.802,23 | 53.195,89 | 79.063,54 | 1,90 | 336.359,95 | 0,00 |
| Desporto Comunitário | 133.000,00 | 554.423,49 | 56.750,97 | 312.311,76 | 3,01 | 242.111,73 | 52.886,39 | 78.754,04 | 1,90 | 475.669,45 | 0,00 |
| Lazer | 61.000,00 | 61.000,00 | 309,50 | 309,50 | 0,00 | 60.690,50 | 309,50 | 309,50 | 0,01 | 60.690,50 | 0,00 |
| Encargos Especiais | 130.000,00 | 130.000,00 | 0,00 | 130.000,00 | 1,84 | 0,00 | 25.000,72 | 50.715,19 | 1,22 | 79.286,81 | 0,00 |
| Outros Encargos Especiais | 130.000,00 | 130.000,00 | 0,00 | 130.000,00 | 1,84 | 0,00 | 25.000,72 | 50.715,19 | 1,22 | 79.286,81 | 0,00 |

## PREFEITURA MUNIC DE SANTA SALETE

RELATÓRIO RESUMIDO DA EXECUÇÃO ORÇAMENTÁRIA

**DEMONSTRATIVO DA EXECUÇÃO DAS DESPESAS POR FUNÇÃO E SUBFUNÇÃO**

ORÇAMENTOS FISCAIS E DA SEGURIDADE SOCIAL

PERIODO: Janeiro a abril 2021/BIMESTRE Março - Abril

RREO – Anexo 2 (LRF, Art. 52, inciso II, alínea "c") R$ 1

| FUNÇÃO/SUBFUNÇÃO | DOTAÇÃO INICIAL | DOTAÇÃO ATUALIZADA (a) | DESPESAS EMPENHADAS BIMESTRE (b) | DESPESAS EMPENHADAS JAN A ABR (c) | DESPESAS EMPENHADAS % (b/total b) | SALDO (c) = (a-b) | DESPESAS LIQUIDADAS BIMESTRE (d) | DESPESAS LIQUIDADAS JAN A ABR (e) | DESPESAS LIQUIDADAS % (d/total d) | SALDO (e) = (a-d) | INSCRITAS EM RESTOS A PAGAR NÃO PROCESSADOS (f) |
|---|---|---|---|---|---|---|---|---|---|---|---|
| Reserva da Contingência | 360.000,00 | 228.900,00 | 0,00 | 0,00 | 0,00 | 228.900,00 | 0,00 | 0,00 | 0,00 | 228.900,00 | 0,00 |
| Reserva do Contingência | 360.000,00 | 228.900,00 | 0,00 | 0,00 | 0,00 | 228.900,00 | 0,00 | 0,00 | 0,00 | 228.900,00 | 0,00 |
| DESPESAS (INTRA-ORÇAMENTÁRIAS) (II) | 821.000,00 | 824.000,00 | 98.159,36 | 437.028,98 | 6,19 | 386.971,02 | 98.159,36 | 196.055,11 | 4,72 | 627.944,89 | 0,00 |
| Legislativa | 26.000,00 | 26.000,00 | 3.155,62 | 6.311,24 | 0,09 | 19.688,76 | 3.155,62 | 6.311,24 | 0,15 | 19.688,76 | 0,00 |
| Ação Legislativa | 26.000,00 | 26.000,00 | 3.155,62 | 6.311,24 | 0,09 | 19.688,76 | 3.155,62 | 6.311,24 | 0,15 | 19.

# PREFEITURA MUNICIPAL SANTA SALETE

RELATÓRIO RESUMIDO DA EXECUÇÃO ORÇAMENTÁRIA
**DEMONSTRATIVO DOS RESTOS A PAGAR POR PODER E ORGÃO**
ORÇAMENTO FISCAL E DA SEGURIDADE SOCIAL
PERIODO: Janeiro a abril 2021/BIMESTRE Março - Abril

1 of 1

RREO – Anexo 7 (LRF, art. 53, inciso V) — R$ 1

| PODER / ORGÃO | Restos a pagar processados e não processados liquidados em exercícios anteriores – Inscritos: Exercícios (a) | Em 31 de Dezembro 2020 (b) | Pagos (c) | Cancelados (d) | Saldo e = (a+b) - (c+d) | Restos a pagar não processados – Inscritos: Exercícios Anteriores (f) | Em 31 de Dezembro 2020 (g) | Liquidados (h) | Pagos (i) | Cancelados (j) | Saldo k = (f+g) - (i+j) | Saldo Total L = (e+ k) |
|---|---|---|---|---|---|---|---|---|---|---|---|---|
| RESTOS A PAGAR (EXCETO INTRA-ORÇAMENTÁRIOS) (I) | 0,00 | 114.182,44 | 112.790,85 | 0,00 | 1.391,59 | 0,00 | 163.072,93 | 50.149,95 | 50.149,95 | 0,00 | 112.922,98 | 114.314,57 |
| 02 PREFEITURA | 0,00 | 114.182,44 | 112.790,85 | 0,00 | 1.391,59 | 0,00 | 163.072,93 | 50.149,95 | 50.149,95 | 0,00 | 112.922,98 | 114.314,57 |
| 0202 ADMINISTRAÇÃO E FINANÇAS | 0,00 | 21.481,37 | 20.339,78 | 0,00 | 1.141,59 | 0,00 | 1.858,00 | 1.858,00 | 1.858,00 | 0,00 | 0,00 | 1.141,59 |
| 0203 ASSISTENCIA SOCIAL | 0,00 | 19.308,04 | 19.058,04 | 0,00 | 250,00 | 0,00 | 10.622,00 | 10.622,00 | 10.622,00 | 0,00 | 0,00 | 250,00 |
| 0205 SAÚDE | 0,00 | 2.588,00 | 2.588,00 | 0,00 | 0,00 | 0,00 | 42.870,16 | 29.327,95 | 29.327,95 | 0,00 | 13.542,21 | 13.542,21 |
| 0206 EDUCAÇÃO | 0,00 | 41.858,00 | 41.858,00 | 0,00 | 0,00 | 0,00 | 0,00 | 0,00 | 0,00 | 0,00 | 0,00 | 0,00 |
| 0207 SERVIÇOS URBANOS | 0,00 | 22.247,14 | 22.247,14 | 0,00 | 0,00 | 0,00 | 99.380,77 | 0,00 | 0,00 | 0,00 | 99.380,77 | 99.380,77 |
| 0208 AGRICULTURA E MEIO AMBIENTE | 0,00 | 273,83 | 273,83 | 0,00 | 0,00 | 0,00 | 0,00 | 0,00 | 0,00 | 0,00 | 0,00 | 0,00 |
| 0209 TRANSPORTE | 0,00 | 801,16 | 801,16 | 0,00 | 0,00 | 0,00 | 0,00 | 0,00 | 0,00 | 0,00 | 0,00 | 0,00 |
| 0210 CULTURA, DESPORTO E LAZER | 0,00 | 5.624,90 | 5.624,90 | 0,00 | 0,00 | 0,00 | 8.550,00 | 8.550,00 | 8.550,00 | 0,00 | 0,00 | 0,00 |
| RESTOS A PAGAR (INTRA-ORÇAMENTÁRIOS) (II) | 0,00 | 0,00 | 0,00 | 0,00 | 0,00 | 0,00 | 0,00 | 0,00 | 0,00 | 0,00 | 0,00 | 0,00 |
| 02 PREFEITURA | 0,00 | 0,00 | 0,00 | 0,00 | 0,00 | 0,00 | 0,00 | 0,00 | 0,00 | 0,00 | 0,00 | 0,00 |
| TOTAL (III) = (I + II) | 0,00 | 114.182,44 | 112.790,85 | 0,00 | 1.391,59 | 0,00 | 163.072,93 | 50.149,95 | 50.149,95 | 0,00 | 112.922,98 | 114.314,57 |

# PREFEITURA MUNICIPAL SANTA SALETE

**PREFEITURA MUNIC DE SANTA SALETE**
RELATÓRIO RESUMIDO DA EXECUÇÃO ORÇAMENTÁRIA
**DEMONSTRATIVO DA RECEITA DE IMPOSTOS E DAS DESPESAS PRÓPRIAS COM SAÚDE**
ORÇAMENTOS FISCAIS E DA SEGURIDADE SOCIAL
PERÍODO: Janeiro a abril 2021/BIMESTRE Março - Abril

RREO – ANEXO XII (LC nº 141/2012 art.35) — R$ 1

| RECEITAS RESULTANTES DE IMPOSTOS E TRANSFERÊNCIAS CONSTITUCIONAIS E LEGAIS | Previsão Inicial | Previsão Atualizada (a) | Receitas Realizadas: Até o Bimestre (b) | (%) (b)/a)x100 |
|---|---|---|---|---|
| RECEITA DE IMPOSTOS (I) | 422.500,00 | 422.500,00 | 158.043,47 | 37,41 |
| Receita Resultante do Imposto Predial e Territorial Urbano - IPTU | 79.500,00 | 79.500,00 | 4.007,02 | 5,04 |
| IPTU | 70.000,00 | 70.000,00 | 0,00 | 0,00 |
| Multas, Juros de Mora, Dívida Ativa e Outros Encargos do IPTU | 9.500,00 | 9.500,00 | 4.007,02 | 42,18 |
| Receita Resultante do Imposto sobre Transmissão Inter Vivos - ITBI | 101.500,00 | 101.500,00 | 83.831,09 | 82,59 |
| ITBI | 100.000,00 | 100.000,00 | 83.731,30 | 83,73 |
| Multas, Juros de Mora, Dívida Ativa e Outros Encargos do ITBI | 1.500,00 | 1.500,00 | 99,79 | 6,65 |
| Receita Resultante do Imposto sobre Serviços de Qualquer Natureza - ISS | 81.500,00 | 81.500,00 | 14.743,19 | 18,09 |
| ISS | 80.000,00 | 80.000,00 | 14.449,48 | 18,06 |
| Multas, Juros de Mora, Dívida Ativa e Outros Encargos do ISS | 1.500,00 | 1.500,00 | 293,71 | 19,58 |
| Receita Resultante do Imposto sobre a Renda e Proventos de Qualquer Natureza Retido na Fonte – IRRF | 160.000,00 | 160.000,00 | 55.462,17 | 34,66 |
| RECEITA DE TRANSFERÊNCIAS CONSTITUCIONAIS E LEGAIS (II) | 12.905.000,00 | 12.905.000,00 | 4.710.285,33 | 36,50 |
| Cota-Parte FPM | 9.875.000,00 | 9.875.000,00 | 3.596.855,07 | 36,42 |
| Cota-Parte ITR | 5.000,00 | 5.000,00 | 787,78 | 15,76 |
| Cota-Parte IPVA | 250.000,00 | 250.000,00 | 254.116,97 | 101,65 |
| Cota-Parte ICMS | 2.750.000,00 | 2.750.000,00 | 850.460,05 | 30,93 |
| Cota-Parte IPI-Exportação | 15.000,00 | 15.000,00 | 8.065,46 | 53,77 |
| Compensações Financeiras Provenientes de Impostos e Transferências Constitucionais | 10.000,00 | 10.000,00 | 0,00 | 0,00 |
| Desoneração ICMS - LC 87/1996 | 10.000,00 | 10.000,00 | 0,00 | 0,00 |
| Outras | 0,00 | 0,00 | 0,00 | 0,00 |
| TOTAL DAS RECEITAS RESULTANTES DE IMPOSTOS E TRANSFERÊNCIAS CONSTITUCIONAIS E LEGAIS - (III) = (I) + (II) | 13.327.500,00 | 13.327.500,00 | 4.868.328,80 | 36,53 |

**PREFEITURA MUNIC DE SANTA SALETE**
RELATÓRIO RESUMIDO DA EXECUÇÃO ORÇAMENTÁRIA
**DEMONSTRATIVO DA RECEITA DE IMPOSTOS E DAS DESPESAS PRÓPRIAS COM SAÚDE**
ORÇAMENTOS FISCAIS E DA SEGURIDADE SOCIAL
PERÍODO: Janeiro a abril 2021/BIMESTRE Março - Abril

RREO – ANEXO XII (LC nº 141/2012 art.35) — R$ 1

| DESPESAS COM AÇÕES E SERVIÇOS PÚBLICOS DE SAÚDE (ASPS) POR SUBFUNÇÃO E CATEGORIA ECONÔMICA | DOTAÇÃO INICIAL | DOTAÇÃO ATUALIZADA ( c ) | Despesas Empenhadas: ATÉ BIMESTRE ( d ) | % ( d/c ) x 100 | Despesas Liquidadas: ATÉ BIMESTRE ( e ) | % ( e/c ) x 100 | Despesas Pagas: ATÉ BIMESTRE (f) | % ( f/c ) x 100 | INSCRITOS EM RESTOS A PAGAR NÃO PROCESSADOS ( g ) |
|---|---|---|---|---|---|---|---|---|---|
| ATENÇÃO BÁSICA (IV) | 2.625.000,00 | 2.858.660,00 | 1.755.330,11 | 61,40 | 848.124,21 | 29,67 | 777.350,90 | 27,19 | 0,00 |
| Despesas Correntes | 2.620.000,00 | 2.840.540,00 | 1.738.281,04 | 61,20 | 831.075,14 | 29,26 | 771.432,90 | 27,16 | 0,00 |
| Despesas de Capital | 5.000,00 | 18.100,00 | 17.049,07 | 94,19 | 17.049,07 | 94,19 | 5.918,00 | 32,70 | 0,00 |
| ASSISTÊNCIA HOSPITALAR E AMBULATORIAL (V) | 0,00 | 0,00 | 0,00 | 0,00 | 0,00 | 0,00 | 0,00 | 0,00 | 0,00 |
| Despesas Correntes | 0,00 | 0,00 | 0,00 | 0,00 | 0,00 | 0,00 | 0,00 | 0,00 | 0,00 |
| Despesas de Capital | 0,00 | 0,00 | 0,00 | 0,00 | 0,00 | 0,00 | 0,00 | 0,00 | 0,00 |
| SUPORTE PROFILÁTICO E TERAPÊUTICO (VI) | 0,00 | 0,00 | 0,00 | 0,00 | 0,00 | 0,00 | 0,00 | 0,00 | 0,00 |
| Despesas Correntes | 0,00 | 0,00 | 0,00 | 0,00 | 0,00 | 0,00 | 0,00 | 0,00 | 0,00 |
| Despesas de Capital | 0,00 | 0,00 | 0,00 | 0,00 | 0,00 | 0,00 | 0,00 | 0,00 | 0,00 |
| VIGILÂNCIA SANITÁRIA (VII) | 0,00 | 0,00 | 0,00 | 0,00 | 0,00 | 0,00 | 0,00 | 0,00 | 0,00 |
| Despesas Correntes | 0,00 | 0,00 | 0,00 | 0,00 | 0,00 | 0,00 | 0,00 | 0,00 | 0,00 |
| Despesas de Capital | 0,00 | 0,00 | 0,00 | 0,00 | 0,00 | 0,00 | 0,00 | 0,00 | 0,00 |
| VIGILÂNCIA EPIDEMIOLÓGICA (VIII) | 0,00 | 0,00 | 0,00 | 0,00 | 0,00 | 0,00 | 0,00 | 0,00 | 0,00 |
| Despesas Correntes | 0,00 | 0,00 | 0,00 | 0,00 | 0,00 | 0,00 | 0,00 | 0,00 | 0,00 |
| Despesas de Capital | 0,00 | 0,00 | 0,00 | 0,00 | 0,00 | 0,00 | 0,00 | 0,00 | 0,00 |
| ALIMENTAÇÃO E NUTRIÇÃO (IX) | 0,00 | 0,00 | 0,00 | 0,00 | 0,00 | 0,00 | 0,00 | 0,00 | 0,00 |
| Despesas Correntes | 0,00 | 0,00 | 0,00 | 0,00 | 0,00 | 0,00 | 0,00 | 0,00 | 0,00 |
| Despesas de Capital | 0,00 | 0,00 | 0,00 | 0,00 | 0,00 | 0,00 | 0,00 | 0,00 | 0,00 |
| OUTRAS SUBFUNÇÕES (X) | 0,00 | 0,00 | 0,00 | 0,00 | 0,00 | 0,00 | 0,00 | 0,00 | 0,00 |
| Despesas Correntes | 0,00 | 0,00 | 0,00 | 0,00 | 0,00 | 0,00 | 0,00 | 0,00 | 0,00 |
| Despesas de Capital | 0,00 | 0,00 | 0,00 | 0,00 | 0,00 | 0,00 | 0,00 | 0,00 | 0,00 |
| TOTAL (XI) = (IV + V + VI + VII + VIII + IX + X) | 2.625.000,00 | 2.858.660,00 | 1.755.330,11 | 61,40 | 848.124,21 | 29,67 | 777.350,90 | 27,19 | 0,00 |

**PREFEITURA MUNIC DE SANTA SALETE**
RELATÓRIO RESUMIDO DA EXECUÇÃO ORÇAMENTÁRIA
**DEMONSTRATIVO DA RECEITA DE IMPOSTOS E DAS DESPESAS PRÓPRIAS COM SAÚDE**
ORÇAMENTOS FISCAIS E DA SEGURIDADE SOCIAL
PERÍODO: Janeiro a abril 2021/BIMESTRE Março - Abril

RREO – ANEXO XII (LC nº 141/2012 art.35) — R$ 1

| APURAÇÃO DO CUMPRIMENTO DO LIMITE MÍNIMO PARA APLICAÇÃO EM ASPS | Despesas Empenhadas (d) | Despesas Liquidadas (e) | Despesas Pagas (f) |
|---|---|---|---|
| Total das Despesas com ASPS (XII) = (XI) | 1.755.330,11 | 848.124,21 | 777.350,90 |
| (-) Restos a Pagar Não Processados Inscritos Indevidamente no Exercício sem Disponibilidade Financeira (XIII) | 0,00 | 0,00 | 0,00 |
| (-) Despesas Custeadas com Recursos Vinculados a Parcela do Percentual Mínimo que não foi Aplicada em ASPS em Exercícios Anteriores (XIV) | 0,00 | 0,00 | 0,00 |
| (-) Despesas Custeadas com Disponibilidade de Caixa Vinculada aos Restos a Pagar Cancelados (XV) | 0,00 | 0,00 | 0,00 |
| (=) VALOR APLICADO EM ASPS (XVI) = (XII - XIII - XIV - XV) | 1.755.330,11 | 848.124,21 | 777.350,90 |
| Despesa Mínima a ser Aplicada em ASPS (XVII) = (III) x 15% (LC 141/2012) | 0,00 | 730.249,52 | 0,00 |
| Diferença entre o Valor Aplicado e a Despesa Mínima a ser Aplicada (XVIII) = (XVI-(d ou e) - XVII) | 0,00 | 117.874,69 | 0,00 |
| Limite não Cumprido (XIX) = (XVIII).(Quando valor for inferior a zero) | 0,00 | 0,00 | 0,00 |
| PERCENTUAL DA RECEITA DE IMPOSTOS E TRANSFERÊNCIAS CONSTITUCIONAIS E LEGAIS APLICADO EM ASPS (XVI / III)* 100 (mínimo de 15% conforme LC nº 141/2012 ou % da Lei Orgânica Municipal) | | 17,42 | |

| CONTROLE DO VALOR REFERENTE AO PERCENTUAL MÍNIMO NÃO CUMPRIDO EM EXERCÍCIOS ANTERIORES PARA FINS DE APLICAÇÃO DOS RECURSOS VINCULADOS CONFORME ARTIGOS 25 E 26 DA LC 141/2012 | Limite Não Cumprido: Saldo Inicial (no Exercício atual) (h) | Despesas Custeadas no Exercício de Referência: Empenhadas (i) | Liquidadas (j) | Pagas (k) | Saldo Final (não aplicado) (l) = (h - (i ou j)) |
|---|---|---|---|---|---|
| Diferença de limite não cumprido em 2021 (saldo inicial = XIXd) | 0,00 | 0,00 | 0,00 | 0,00 | 0,00 |
| Diferença de limite não cumprido em 2020 (saldo inicial igual ao saldo final do demonstrativo do exercício anterior) | 0,00 | 0,00 | 0,00 | 0,00 | 0,00 |
| Diferença de limite não cumprido em Exercícios Anteriores (saldo inicial igual ao saldo final do demonstrativo do exercício anterior) | 0,00 | 0,00 | 0,00 | 0,00 | 0,00 |
| TOTAL DA DIFERENÇA DE LIMITE NÃO CUMPRIDO EM EXERCÍCIOS ANTERIORES (XX) | 0,00 | 0,00 | 0,00 | 0,00 | 0,00 |

**EXECUÇÃO DE RESTOS A PAGAR**

| EXERCÍCIO DO EMPENHO | Valor Mínimo para aplicação em ASPS (m) | Valor aplicado em ASPS no exercício ( n ) | Valor aplicado além do limite mínimo (o) = (n – m), se < 0, então (o) = 0 | Total inscrito em RP no exercício (p) | RPNP Inscritos Indevidamente no Exercício sem Disponibilidade Financeira (XIVd) | Valor inscrito em RP considerado no Limite (r) = (p - (o + q)) se < 0, então (r) = (0) | Total de RP pagos (s) | Total de RP a pagar (t) | Total de RP cancelados ou prescritos (u) | Diferença entre o valor aplicado além do limite e o total de RP cancelados (v) = ((o +(-r)) - u)) |
|---|---|---|---|---|---|---|---|---|---|---|
| Empenhos de 2021 | 0,00 | 0,00 | 0,00 | 0,00 | 0,00 | 0,00 | 0,00 | 0,00 | 0,00 | 0,00 |
| Empenhos de 2020 | 0,00 | 0,00 | 0,00 | 0,00 | 0,00 | 0,00 | 0,00 | 0,00 | 0,00 | 0,00 |
| Empenhos de 2019 | 0,00 | 0,00 | 0,00 | 0,00 | 0,00 | 0,00 | 0,00 | 0,00 | 0,00 | 0,00 |
| Empenhos de 2018 | 0,00 | 0,00 | 0,00 | 0,00 | 0,00 | 0,00 | 0,00 | 0,00 | 0,00 | 0,00 |
| Empenhos de 2017 e anteriores | 0,00 | 0,00 | 0,00 | 0,00 | 0,00 | 0,00 | 0,00 | 0,00 | 0,00 | 0,00 |

**PREFEITURA MUNIC DE SANTA SALETE**
RELATÓRIO RESUMIDO DA EXECUÇÃO ORÇAMENTÁRIA
**DEMONSTRATIVO DA RECEITA DE IMPOSTOS E DAS DESPESAS PRÓPRIAS COM SAÚDE**
ORÇAMENTOS FISCAIS E DA SEGURIDADE SOCIAL
PERÍODO: Janeiro a abril 2021/BIMESTRE Março - Abril

RREO – ANEXO XII (LC nº 141/2012 art.35) — R$ 1

| | |
|---|---|
| **TOTAL DOS RESTOS A PAGAR CANCELADOS OU PRESCRITOS ATÉ O FINAL DO EXERCÍCIO ATUAL QUE AFETARAM O CUMPRIMENTO DO LIMITE (XXI) (soma dos saldos negativos da coluna "v")** | 0,00 |
| **TOTAL DOS RESTOS A PAGAR CANCELADOS OU PRESCRITOS ATÉ O FINAL DO EXERCÍCIO ANTERIOR QUE AFETARAM O CUMPRIMENTO DO LIMITE (XXII) (valor informado no demonstrativo do exercício anterior)** | 0,00 |
| **TOTAL DOS RESTOS A PAGAR CANCELADOS OU PRESCRITOS NO EXERCÍCIO ATUAL QUE AFETARAM O CUMPRIMENTO DO LIMITE (XXIII) = (XXI - XXII) (Artigo 24 § 1º e 2º da LC 141/2012)** | 0,00 |

| CONTROLE DE RESTOS A PAGAR CANCELADOS OU PRESCRITOS CONSIDERADOS PARA FINS DE APLICAÇÃO DA DISPONIBILIDADE DE CAIXA CONFORME ARTIGO 24§ 1º e 2º DA LC 141/2012 | RESTOS A PAGAR CANCELADOS OU PRESCRITOS: Saldo Inicial (no Exercício atual) (w) | Despesas Custeadas no Exercício de Referência: Empenhadas (x) | Liquidadas (y) | Pagas (z) | Saldo Final (não aplicado) (aa) = (w - (x ou y)) |
|---|---|---|---|---|---|
| Restos a pagar cancelados ou prescritos em 2021 a serem compensados (XXIV) (saldo inicial = XXIII) | 0,00 | 0,00 | 0,00 | 0,00 | 0,00 |
| Restos a pagar cancelados ou prescritos em 2020 a serem compensados (XXV) (saldo inicial igual ao saldo final do demonstrativo do exercício anterior) | 0,00 | 0,00 | 0,00 | 0,00 | 0,00 |
| Restos a pagar cancelados ou prescritos em exercícios anteriores a serem compensados (XXVI) (saldo inicial igual ao saldo final do demonstrativo do exercício anterior) | 0,00 | 0,00 | 0,00 | 0,00 | 0,00 |
| TOTAL DE RESTOS A PAGAR CANCELADOS OU PRESCRITOS A COMPENSAR (XXVII) | 0,00 | 0,00 | 0,00 | 0,00 | 0,00 |

| RECEITAS ADICIONAIS PARA O FINANCIAMENTO DA SAÚDE NÃO COMPUTADAS NO CÁLCULO DO MÍNIMO | PREVISÃO INICIAL | PREVISÃO ATUALIZADA (a) | Receitas Realizadas: Até o Bimestre (b) | (%) (b/a)x100 |
|---|---|---|---|---|
| RECEITAS DE TRANSFERÊNCIAS PARA A SAÚDE (XXVIII) | 529.000,00 | 529.000,00 | 161.056,65 | 30,45 |
| Proveniente da União | 440.000,00 | 440.000,00 | 159.289,92 | 36,20 |
| Proveniente dos Estados | 89.000,00 | 89.000,00 | 1.766,73 | 1,99 |
| Proveniente de outros Municípios | 0,00 | 0,00 | 0,00 | 0,00 |
| RECEITA DE OPERAÇÕES DE CRÉDITO INTERNAS E EXTERNAS VINCULADAS A SAÚDE (XXIX) | 0,00 | 0,00 | 0,00 | 0,00 |
| OUTRAS RECEITAS (XXX) | 500,00 | 500,00 | 247,76 | 49,55 |
| TOTAL DE RECEITAS ADICIONAIS PARA FINANCIAMENTO DA SAÚDE (XXXI) = (XXVIII + XXIX + XXX) | 529.500,00 | 529.500,00 | 161.304,41 | 30,46 |

**PREFEITURA MUNIC DE SANTA SALETE**
RELATÓRIO RESUMIDO DA EXECUÇÃO ORÇAMENTÁRIA
**DEMONSTRATIVO DA RECEITA DE IMPOSTOS E DAS DESPESAS PRÓPRIAS COM SAÚDE**
ORÇAMENTOS FISCAIS E DA SEGURIDADE SOCIAL
PERÍODO: Janeiro a abril 2021/BIMESTRE Março - Abril

RREO – ANEXO XII (LC nº 141/2012 art.35) — R$ 1

| DESPESAS COM SAÚDE POR SUBFUNÇÕES E CATEGORIA ECONÔMICA NÃO COMPUTADAS NO CÁLCULO DO MÍNIMO | DOTAÇÃO INICIAL | DOTAÇÃO ATUALIZADA ( c ) | Despesas Empenhadas: ATÉ BIMESTRE ( d ) | % ( d/c ) x 100 | Despesas Liquidadas: ATÉ BIMESTRE ( e ) | % ( e/c ) x 100 | Despesas Pagas: ATÉ BIMESTRE (f) | % ( f/c ) x 100 | INSCRITOS EM RESTOS A PAGAR NÃO PROCESSADOS ( g ) |
|---|---|---|---|---|---|---|---|---|---|
| ATENÇÃO BÁSICA (XXXII) | 456.000,00 | 760.338,00 | 424.293,56 | 55,80 | 112.250,00 | 14,76 | 104.284,61 | 13,72 | 0,00 |
| Despesas Correntes | 451.000,00 | 530.738,00 | 199.693,56 | 37,63 | 112.250,00 | 21,15 | 104.284,61 | 19,65 | 0,00 |
| Despesas de Capital | 5.000,00 | 229.600,00 | 224.600,00 | 97,82 | 0,00 | 0,00 | 0,00 | 0,00 | 0,00 |
| ASSISTÊNCIA HOSPITALAR E AMBULATORIAL (XXXIII) | 26.000,00 | 37.985,02 | 33.015,68 | 86,92 | 11.196,60 | 29,48 | 9.786,57 | 25,76 | 0,00 |
| Despesas Correntes | 26.000,00 | 37.985,02 | 33.015,68 | 86,92 | 11.196,60 | 29,48 | 9.786,57 | 25,76 | 0,00 |
| Despesas de Capital | 0,00 | 0,00 | 0,00 | 0,00 | 0,00 | 0,00 | 0,00 | 0,00 | 0,00 |
| SUPORTE PROFILÁTICO E TERAPÊUTICO (XXXIV) | 6.000,00 | 6.000,00 | 0,00 | 0,00 | 0,00 | 0,00 | 0,00 | 0,00 | 0,00 |
| Despesas Correntes | 6.000,00 | 6.000,00 | 0,00 | 0,00 | 0,00 | 0,00 | 0,00 | 0,00 | 0,00 |
| Despesas de Capital | 0,00 | 0,00 | 0,00 | 0,00 | 0,00 | 0,00 | 0,00 | 0,00 | 0,00 |
| VIGILÂNCIA SANITÁRIA (XXXV) | 41.000,00 | 41.000,00 | 13.405,11 | 32,70 | 11.776,63 | 28,72 | 11.011,63 | 26,86 | 0,00 |
| Despesas Correntes | 36.000,00 | 36.000,00 | 10.683,11 | 29,68 | 9.054,63 | 25,15 | 8.289,63 | 23,03 | 0,00 |
| Despesas de Capital | 5.000,00 | 5.000,00 | 2.722,00 | 54,44 | 2.722,00 | 54,44 | 2.722,00 | 54,44 | 0,00 |
| VIGILÂNCIA EPIDEMIOLÓGICA (XXXVI) | 0,00 | 0,00 | 0,00 | 0,00 | 0,00 | 0,00 | 0,00 | 0,00 | 0,00 |
| Despesas Correntes | 0,00 | 0,00 | 0,00 | 0,00 | 0,00 | 0,00 | 0,00 | 0,00 | 0,00 |
| Despesas de Capital | 0,00 | 0,00 | 0,00 | 0,00 | 0,00 | 0,00 | 0,00 | 0,00 | 0,00 |
| ALIMENTAÇÃO E NUTRIÇÃO (XXXVII) | 0,00 | 0,00 | 0,00 | 0,00 | 0,00 | 0,00 | 0,00 | 0,00 | 0,00 |
| Despesas Correntes | 0,00 | 0,00 | 0,00 | 0,00 | 0,00 | 0,00 | 0,00 | 0,00 | 0,00 |
| Despesas de Capital | 0,00 | 0,00 | 0,00 | 0,00 | 0,00 | 0,00 | 0,00 | 0,00 | 0,00 |
| OUTRAS SUBFUNÇÕES (XXXVIII) | 0,00 | 0,00 | 0,00 | 0,00 | 0,00 | 0,00 | 0,00 | 0,00 | 0,00 |
| Despesas Correntes | 0,00 | 0,00 | 0,00 | 0,00 | 0,00 | 0,00 | 0,00 | 0,00 | 0,00 |
| Despesas de Capital | 0,00 | 0,00 | 0,00 | 0,00 | 0,00 | 0,00 | 0,00 | 0,00 | 0,00 |
| TOTAL DAS DESPESAS NÃO COMPUTADAS NO CÁLCULO DO MÍNIMO (XXXIX) = (XXXII + XXXIII + XXXIV + XXXV + XXXVI + XXXVII + XXXVIII) | 529.000,00 | 845.323,02 | 470.714,35 | 55,68 | 135.223,23 | 16,00 | 125.082,81 | 14,80 | 0,00 |

**PREFEITURA MUNIC DE SANTA SALETE**
RELATÓRIO RESUMIDO DA EXECUÇÃO ORÇAMENTÁRIA
**DEMONSTRATIVO DA RECEITA DE IMPOSTOS E DAS DESPESAS PRÓPRIAS COM SAÚDE**
ORÇAMENTOS FISCAIS E DA SEGURIDADE SOCIAL
PERÍODO: Janeiro a abril 2021/BIMESTRE Março - Abril

RREO – ANEXO XII (LC nº 141/2012 art.35) — R$ 1

| DESPESAS TOTAIS COM SAÚDE EXECUTADAS COM COM RECURSOS PRÓPRIOS E COM RECURSOS TRANSFERIDOS DE OUTROS ENTES | DOTAÇÃO INICIAL | DOTAÇÃO ATUALIZADA ( c ) | Despesas Empenhadas: ATÉ BIMESTRE ( d ) | % ( d/c ) x 100 | Despesas Liquidadas: ATÉ BIMESTRE ( e ) | % ( e/c ) x 100 | Despesas Pagas: ATÉ BIMESTRE (f) | % ( f/c ) x 100 | INSCRITOS EM RESTOS A PAGAR NÃO PROCESSADOS ( g ) |
|---|---|---|---|---|---|---|---|---|---|
| ATENÇÃO BÁSICA (XL) = (IV + XXXII) | 3.081.000,00 | 3.618.998,00 | 2.179.623,67 | 60,23 | 960.374,21 | 26,54 | 881.635,53 | 24,36 | 0,00 |
| ASSISTÊNCIA HOSPITALAR E AMBULATORIAL (XLI) = (V + XXXIII) | 26.000,00 | 37.985,02 | 33.015,68 | 86,92 | 11.196,60 | 29,48 | 9.786,57 | 25,76 | 0,00 |
| SUPORTE PROFILÁTICO E TERAPÊUTICO (XLII) = (VI + XXXIV) | 6.000,00 | 6.000,00 | 0,00 | 0,00 | 0,00 | 0,00 | 0,00 | 0,00 | 0,00 |
| VIGILÂNCIA SANITÁRIA (XLIII) = (VII + XXXV) | 41.000,00 | 41.000,00 | 13.405,11 | 32,70 | 11.776,63 | 28,72 | 11.011,63 | 26,86 | 0,00 |
| VIGILÂNCIA EPIDEMIOLÓGICA (XLIV) = (VIII + XXXVI) | 0,00 | 0,00 | 0,00 | 0,00 | 0,00 | 0,00 | 0,00 | 0,00 | 0,00 |
| ALIMENTAÇÃO E NUTRIÇÃO (XLV) = (IX + XXXVII) | 0,00 | 0,00 | 0,00 | 0,00 | 0,00 | 0,00 | 0,00 | 0,00 | 0,00 |
| OUTRAS SUBFUNÇÕES (XLVI) = (X + XXXVIII) | 0,00 | 0,00 | 0,00 | 0,00 | 0,00 | 0,00 | 0,00 | 0,00 | 0,00 |
| TOTAL DAS DESPESAS COM SAÚDE (XLVII) = (XI + XXXIX) | 3.154.000,00 | 3.703.983,02 | 2.226.044,46 | 60,10 | 983.347,44 | 26,55 | 902.433,73 | 24,36 | 0,00 |
| (-) Despesas executadas com recursos provenientes das transferências de recursos de outros entes) | 529.000,00 | 845.323,02 | 470.714,35 | 55,68 | 135.223,23 | 16,00 | 125.082,81 | 14,80 | 0,00 |
| TOTAL DAS DESPESAS EXECUTADAS COM RECURSOS PRÓPRIOS (XLVIII) | 2.625.000,00 | 2.858.660,00 | 1.755.330,11 | 61,40 | 848.124,21 | 29,67 | 777.350,90 | 27,19 | 0,00 |

1) Essa linha apresentará valor somente no Relatório Resumido da Execução Orçamentária do último bimestre do exercício.
2) O valor apresentado na intersecção com a coluna "f" ou com a coluna "h" (último bimestre) deverá ser o mesmo apresentado no "total j".
3) O valor apresentado na intersecção com a coluna "i" ou com a coluna "k" (último bimestre) deverá ser o mesmo apresentado no "total k".
4) Limite anual mínimo a ser cumprido no encerramento do exercício. Deverá ser informado o limite estabelecido na Lei Orgânica do Município quando o percentual nela estabelecido for superior ao fixado na LC nº 141/2012
5) Dummy o exercício esse valor servirá para o monitoramento preciso no art. 23 da LC 141/2012
6) No último bimestre, será utilizada a fórmula [VXIb-(i) - (f5 x RBt)/100]
7) Essa coluna poderá ser apresentada somente no último bimestre

# PREFEITURA MUNICIPAL MESÓPOLIS

**PREFEITURA MUNICIPAL DE MESÓPOLIS**
RUA JOSE GALICE, Nº 1785 Bairro: CENTRO
CNPJ: 65712069000193, Email: gabinete@mesopolis.sp.gov.br / MESÓPOLIS-SP
PERÍODO DE REFERÊNCIA: MARÇO a ABRIL

Pagina: 1 de 4
BWcontabil
2021

PREFEITURA MUNICIPAL DE MESÓPOLIS
**DEMONSTRATIVO DAS RECEITAS E DESPESAS COM MANUTENÇÃO E DESENVOLVIMENTO DO ENSINO - MDE**

Valores em R$

**RECEITAS DE ENSINO**

| RECEITA RESULTANTE DE IMPOSTOS (caput do art. 212 da Constituição) | PREVISÃO INICIAL | PREVISÃO ATUALIZADA (a) | Receitas Realizadas: No Período | Até ABRIL (b) | % (c) = (b/a) x 100 |
|---|---|---|---|---|---|
| **RECEITAS TOTAIS DE IMPOSTOS E TRANSFERÊNCIAS** | **16.331.500,00** | **16.331.500,00** | **2.503.038,84** | **5.249.057,44** | **32,14** |
| **PRÓPRIOS** | **646.500,00** | **646.500,00** | **99.719,57** | **168.105,84** | **26,00** |
| **IMPOSTOS** | **627.000,00** | **627.000,00** | **91.369,08** | **155.436,72** | **24,79** |
| 11130311 - RETIDO NAS FONTES | 280.000,00 | 280.000,00 | 49.747,15 | 71.257,02 | 25,45 |
| 11130341 - RETIDO NAS FONTES - OUTROS RENDIMENTOS | 10.000,00 | 10.000,00 | 171,00 | 271,40 | 2,71 |
| 11180111 - IMPOSTO S/ PROPRIEDADE PREDIAL URBANA | 57.000,00 | 57.000,00 | 0,00 | 0,00 | 0,00 |
| 11180141 - IMP. S/TRANSM.INTER VIVOS-BENS E DIREIT - ITBI | 200.000,00 | 200.000,00 | 36.017,27 | 76.513,92 | 38,26 |
| 11180201 - ISS | 80.000,00 | 80.000,00 | 5.433,66 | 7.394,38 | 9,24 |
| **DÍVIDA ATIVA DE IMPOSTOS** | **15.000,00** | **15.000,00** | **8.350,49** | **12.630,50** | **84,20** |
| 11180113 - RECEITA DA DÍVIDA ATIVA DO IPTU | 15.000,00 | 15.000,00 | 8.350,49 | 12.630,50 | 84,20 |
| **JUROS E MULTAS DE IMPOSTOS E DE DÍVIDA ATIVA DE IMPOSTOS** | **4.500,00** | **4.500,00** | **0,00** | **38,62** | **0,86** |
| 11180112 - MULTAS E JUROS DE MORA IPTU | 2.000,00 | 2.000,00 | 0,00 | 0,00 | 0,00 |
| 11180114 - MULTAS JUR.MORA DIVIDA ATIVA - IPTU | 2.000,00 | 2.000,00 | 0,00 | 0,00 | 0,00 |
| 11180222 - MULTAS JUROS DE MORA ISS | 500,00 | 500,00 | 0,00 | 38,62 | 7,72 |
| **TRANSFERÊNCIAS** | **15.685.000,00** | **15.685.000,00** | **2.403.319,27** | **5.080.951,60** | **32,39** |
| **FEDERAIS** | **11.275.000,00** | **11.275.000,00** | **1.577.117,31** | **3.607.240,48** | **31,99** |
| 17180121 - COTA-PARTE FPM | 10.400.000,00 | 10.400.000,00 | 1.573.521,91 | 3.596.855,07 | 34,59 |
| 17180131 - FUNDO DE PARTICIPAÇÃO DOS MUNICÍPIOS - 1% (DEZEMBR | 400.000,00 | 400.000,00 | 0,00 | 0,00 | 0,00 |
| 17180141 - FUNDO DE PARTICIPAÇÃO DOS MUNICIPIOS - 1% (JULHO) | 400.000,00 | 400.000,00 | 0,00 | 0,00 | 0,00 |
| 17180151 - COTA-PARTE ITR | 60.000,00 | 60.000,00 | 3.595,40 | 10.385,41 | 17,31 |
| 17180611 - TRANSFERÊNCIA FINANCEIRA DO ICMS – DESONERAÇÃO – L | 15.000,00 | 15.000,00 | 0,00 | 0,00 | 0,00 |
| **ESTADUAIS** | **4.410.000,00** | **4.410.000,00** | **826.201,96** | **1.473.711,12** | **33,42** |
| 17280111 - COTA-PARTE DO ICMS | 4.200.000,00 | 4.200.000,00 | 792.546,87 | 1.345.074,97 | 32,03 |
| 17280121 - COTA-PARTE DO IPVA | 180.000,00 | 180.000,00 | 28.060,32 | 119.235,57 | 66,24 |
| 17280131 - COTA-PARTE DO IPI SOBRE EXPORTAÇÃO | 30.000,00 | 30.000,00 | 5.594,77 | 9.400,58 

**BAIXA**

# Pró-Sangue opera com somente 34% do estoque necessário e precisa de doadores

Vinculada à Secretaria da Saúde do Estado de São Paulo, a Fundação Pró-Sangue está operando com somente 34% da quantidade necessária e precisa urgentemente de doadores.

Os tipos O negativo e O positivo estão em situação emergencial, com abastecimento para menos de um dia. Já os sangues do tipo A negativo e B negativo estão em estado crítico, sendo suficientes para um dia. O estoque da instituição abastece mais de 100 instituições de saúde da rede pública e sofre com a queda do número de doações nessa época por conta do tempo frio na região.

Para doar sangue é muito simples, basta fazer o agendamento online pelo site da Pró-Sangue, estar em boas condições de saúde e bem alimentado, ter entre 16 e 69 anos, pesar mais de 50 kg e levar documento de identidade original no dia da doação. Fonte: Brasil 61

**PROCESSO**

# Crea-SP intensifica ritmo de fiscalizações durante a pandemia

**Força tarefa para combater venda ilegal de serviços vira referência nacional**

Mesmo em meio às restrições impostas pela pandemia de Covid-19, o Conselho Regional de Engenharia e Agronomia do Estado de São Paulo (Crea-SP) acelerou o ritmo das fiscalizações em 2021. Apenas no primeiro trimestre deste ano foram realizadas 54.650 operações, quase a metade do total registrado durante o ano passado inteiro, quando ocorreram 110 mil ações. A expectativa é chegar às 200 mil operações até o fim deste ano.

O aumento se deve, sobretudo, ao processo de transformação digital e às forças-tarefas. Em tempos de distanciamento social e restrições de circulação, foi adotado um sistema remoto e contínuo de trabalho, com adaptação de ferramentas existentes e ênfase em pesquisa, a fim de manter o ritmo das ações dos agentes fiscais sem esquecer a importância de seguir os protocolos sanitários de segurança.

A atuação das forças-tarefas direcionadas por critérios específicos também contribuiu para garantir o desempenho. É o caso da operação, encabeçada pelo Crea-SP, para combater a venda ilegal de serviços e documentos de Engenharia na internet. No total, foram retirados cerca de 600 links de anúncios em sites e redes sociais, como Mercado Livre, Google, OLX, Facebook e Instagram.

Superintendente de Fiscalização do Crea-SP, a Engenheira Maria Edith dos Santos conta que 17 agentes fiscais foram mobilizados, durante 15 dias, para identificar e analisar os casos. "Começamos a agir em 2019 após uma série de denúncias. Detectamos ofertas on-line de Anotações de Responsabilidade Técnica (ARTs), diplomas falsos, laudos, registros e carteiras profissionais. Passamos a monitorar a situação, que culminou em uma força-tarefa em 2020. A partir disso, tomamos esse expediente como ação contínua de fiscalização."

A medida serviu de alerta e tornou-se exemplo para o Conselho Federal de Engenharia e Agronomia (Confea), que firmou Acordo de Cooperação Técnica com o Mercado Livre, criando canal direto de denúncias para facilitar a remoção de anúncios que comercializem serviços irregulares.

**Inovação nos processos fiscalizatórios**

A superintendente destaca a importância do levantamento de dados do setor de Tecnologia da Informação (TI) do Conselho, que permitiu identificar as empresas que não possuem responsável técnico. "Conseguimos fazer isso de forma virtual porque esses dados estão no nosso cadastro. Também identificamos as empresas que não têm registro e contratam profissionais de Engenharia."

Otimizar a fiscalização utilizando a tecnologia é reflexo da transformação digital em andamento na atual gestão, diz o presidente do Crea-SP, Engenheiro Vinicius Marchese. "São mudanças graduais e culturais, mas já sentimos os efeitos. De 2015 para 2019, tivemos um incremento de 500% nas ações de fiscalização. Com a pandemia, aceleramos o processo de transformação digital, recorrendo aos recursos tecnológicos disponíveis para fiscalização remota."

Os resultados foram apresentados como referência de inovação durante o 3º Encontro Nacional de Fiscalização (Enafisc) do Confea. Representando São Paulo, o gerente interino de Fiscalização do Crea-SP, Auro de Moraes, ressalta que disponibilizou as soluções a partir das dificuldades enfrentadas na pandemia.

"Geralmente as metodologias do Crea-SP servem de inspiração aos demais Creas, principalmente no que se refere à viabilização das ações, tendo em vista o elevado número de atividades e as características econômicas do Estado", analisa Moraes.

Com a contratação recente de 15 novos profissionais, o Crea-SP passou a contar com 131 agentes fiscais distribuídos em 12 Regionais.

Sobre o Crea-SP - Instalada há 87 anos, a autarquia federal é responsável pela fiscalização, controle, orientação e aprimoramento do exercício e das atividades profissionais nas áreas da Engenharia, Agronomia e Geociências. O Crea-SP está presente nos 645 municípios do Estado, conta com cerca de 350 mil profissionais registrados e 75 mil empresas registradas.

## PREFEITURA MUNICIPAL MESÓPOLIS

PREFEITURA MUNICIPAL DE MESÓPOLIS — Exercício: 2021
Demonstrativo do Resultado Primário
Periodo de Referencia: Janeiro a Abril - Bimestre: Março/Abril
RREO - Anexo VII (LRF, art 53, inciso III) — R$ 1,00

| RECEITAS PRIMÁRIAS | PREVISÃO REALIZADA | RECEITAS REALIZADAS | |
|---|---|---|---|
| | | No Bimestre | Até Bimestre |
| **RECEITAS PRIMÁRIAS CORRENTES (I)** | **17.646.000,00** | **2.799.284,52** | **5.588.132,06** |
| Receitas Tributárias | 699.000,00 | 100.663,60 | 171.283,25 |
| IPTU | 76.000,00 | 8.350,49 | 12.630,50 |
| ISS | 80.500,00 | 5.433,66 | 7.433,00 |
| ITBI | 200.000,00 | 36.017,27 | 76.513,92 |
| IRRF | 290.000,00 | 49.918,15 | 71.528,42 |
| Outras Receitas Tributárias | 52.500,00 | 944,03 | 3.177,41 |
| Receitas de Contribuição | 721.000,00 | 137.237,62 | 217.603,32 |
| Receita Patrimonial | 173.000,00 | 289.189,30 | 390.542,25 |
| (-) Aplicações Financeiras(II) | 150.000,00 | 288.939,30 | 389.542,25 |
| Outras Receitas Patrimoniais | 23.000,00 | 250,00 | 1.000,00 |
| Transferencias Correntes | 15.886.000,00 | 2.234.241,31 | 4.756.213,05 |
| FPM | 8.320.000,00 | 1.258.817,58 | 2.877.484,15 |
| ICMS | 3.360.000,00 | 634.037,52 | 1.076.060,03 |
| IPVA | 144.000,00 | 22.451,31 | 95.391,46 |
| Cota-Parte do ITR | 48.000,00 | 2.876,33 | 8.308,35 |
| Transferências da LC 87/1996 | 12.000,00 | 0,00 | 0,00 |
| Transferência da LC n° 61/1989 | 0,00 | 0,00 | 0,00 |
| Transferências do FUNDEB | 1.495.000,00 | 0,00 | 151.337,31 |
| Outras Transferencias Correntes | 2.507.000,00 | 316.058,57 | 547.631,75 |
| Demais Receitas Correntes | 167.000,00 | 37.952,69 | 52.490,19 |
| Outras Receitas Financeiras (III) | 0,00 | 0,00 | 0,00 |
| Receitas Correntes Restantes | 167.000,00 | 37.952,69 | 52.490,19 |
| **RECEITAS PRIMÁRIAS CORRENTES (IV) = (I-II-III)** | **17.496.000,00** | **2.510.345,22** | **5.198.589,81** |
| **RECEITAS DE CAPITAL (V)** | **0,00** | **250.790,80** | **250.790,80** |
| Operações de Crédito (VI) | 0,00 | 0,00 | 0,00 |
| Amortização de Emprestimo (VII) | 0,00 | 0,00 | 0,00 |
| Alienação de Bens | 0,00 | 790,80 | 790,80 |
| Rec. Invest. Temporarios (VIII) | 0,00 | 0,00 | 0,00 |
| Rec. Inves. permanentes (IX) | 0,00 | 0,00 | 0,00 |
| Alienação de Bens | 0,00 | 790,80 | 790,80 |
| Transferencias de Capital | 0,00 | 250.000,00 | 250.000,00 |
| Convênios | 0,00 | 0,00 | 0,00 |
| Outras Tasnferencias Capital | 0,00 | 250.000,00 | 250.000,00 |
| Outras Receitas de Capital | 0,00 | 0,00 | 0,00 |
| Outras Receitas de Capital Não Primárias (X) | 0,00 | 0,00 | 0,00 |
| Outras Receitas de Capital Primárias | 0,00 | 0,00 | 0,00 |
| **Receitas Primárias de Capital (XI=V-VI-VII-VIII-IX-X)** | **0,00** | **250.790,80** | **250.790,80** |
| **Receita Primaria Total (XII = IV+XI)** | **17.496.000,00** | **2.761.136,02** | **5.449.380,61** |

| DESPESAS PRIMÁRIAS | DESPESAS PRIMÁRIAS | DESPESAS LIQUIDADAS | |
|---|---|---|---|
| | | No Bimestre | Até Bimestre |
| **DESPESAS CORRENTES (XIII)** | **19.011.433,09** | **2.617.683,96** | **4.869.976,88** |
| Pessoal e Encargos Sociais | 11.139.575,00 | 1.742.922,09 | 3.448.695,14 |
| Juros e Encargos da Dívida (XIV) | 0,00 | 0,00 | 0,00 |
| Outras Despesas Correntes | 7.871.858,09 | 874.761,87 | 1.421.281,74 |
| **Despesas Primárias Correntes (XV=XIII-XIV)** | **19.011.433,09** | **2.617.683,96** | **4.869.976,88** |
| **DESPESA DE CAPITAL (XVI)** | **1.153.954,00** | **350.766,71** | **409.853,24** |
| Investimentos | 958.954,00 | 286.646,62 | 287.675,62 |
| Inversões Financeiras | 0,00 | 0,00 | 0,00 |
| Concessão de Empréstimos (XVII) | 0,00 | 0,00 | 0,00 |
| Aquisição de Título de Capital já Integralizado (XVIII) | 0,00 | 0,00 | 0,00 |
| Demais Inversões Financeiras | 0,00 | 0,00 | 0,00 |
| Amortização da Dívida (XIX) | 195.000,00 | 64.120,09 | 122.177,62 |
| **Despesas Primárias de Capital (XX=XVI-XVII-XVIII-XIX)** | **958.954,00** | **286.646,62** | **287.675,62** |
| **Reserva de Contingencia (XXI)** | **1.145.000,00** | **0,00** | **0,00** |
| **Reserva do RPPS (XXII)** | **0,00** | **0,00** | **0,00** |
| **DESPESA PRIMÁRIA TOTAL (XXIII=XV+XX+XXI+XXII)** | **21.115.387,09** | **2.904.330,58** | **5.157.652,50** |
| **RESULTADO PRIMÁRIO (XXIV=XII-XXIII)** | **(3.619.387,09)** | **(143.194,56)** | **291.728,11** |

Data/Hora: 25/05/2021 16:21:51 - USR: JARBAS - CP: DESKTOP-TAH78DO - Versão: 3.5.0.1236

## PREFEITURA MUNICIPAL MESÓPOLIS

**Relatório de Gestão Fiscal** — Exercício: 2021
Art. 54 e 55 LC 101/00
**Município: PREFEITURA MUNICIPAL DE MESÓPOLIS**
Período: 1º Quadrimestre
Poder: Executivo

| QUADRO COMPARATIVO COM OS LIMITES DA LRF | R$ | % |
|---|---|---|
| **RECEITA CORRENTE LÍQUIDA- RCL** | **15.896.227,02** | **100,00** |
| **DESPESAS TOTAIS COM PESSOAL** | | |
| Montante | 8.531.676,19 | 53,67 |
| Limite Máximo (art. 20 LRF) | 8.583.962,59 | 54,00 |
| Limite Prudencial 95% (Par. único art. 22 LRF) | 8.154.764,46 | 51,30 |
| Limite Alerta (inciso II do §1º do art. 59 da LRF) | 7.725.566,33 | 48,60 |
| Excesso a Regularizar | 0,00 | 0,00 |
| **DÍVIDA CONSOLIDADA LÍQUIDA** | | |
| Saldo Devedor | 0,00 | 0,00 |
| Limite Legal (art.s 3º e 4º Res. 40 Senado) | 19.075.472,42 | 120,00 |
| Excesso a Regularizar | 0,00 | 0,00 |
| **CONCESSÕES DE GARANTIAS** | | |
| Montante | 0,00 | 0,00 |
| Limite Legal (art. 9º Res. 43 Senado) | 3.497.169,94 | 22,00 |
| Excesso a Regularizar | 0,00 | 0,00 |
| **OPERAÇÕES DE CRÉDITO (exceto ARO)** | | |
| Realizadas no Período | 0,00 | 0,00 |
| Limite Legal (inc. I art. 7º Res. 43 Senado) | 2.543.396,32 | 16,00 |
| Excesso a Regularizar | 0,00 | 0,00 |
| **ANTECIPAÇÃO DE RECEITAS ORÇAMENTÁRIAS** | | |
| Saldo Devedor | 0,00 | 0,00 |
| Limite Legal (art. 10 Res. 43 Senado) | 1.112.735,89 | 7,00 |
| Excesso a Regularizar | 0,00 | 0,00 |

## PREFEITURA MUNICIPAL MESÓPOLIS

PREFEITURA MUNICIPAL DE MESÓPOLIS — Página 1 de 3
CNPJ: 65712069000193 Exercicio: 2021 - Consolidada
Demonstrativo da Receita Corrente Líquida - Orçamento Fiscal e da Seguridade Social
Período: MAIO/2020 - ABRIL/2021 - RREO - ANEXO III (LRF, Art 53, inciso I) — R$ 1,00

| Discriminacao | mai / 2020 nov / 2020 | jun / 2020 dez / 2020 | jul / 2020 jan / 2021 | ago / 2020 fev / 2021 | set / 2020 mar / 2021 | out / 2020 abr / 2021 | Total (ultimos 12 meses) | Previsão |
|---|---|---|---|---|---|---|---|---|
| **RECEITAS CORRENTES** | | | | | | | | |
| **RECEITAS TRIBUTÁRIAS** | **74.516,20** | **46.726,08** | **43.265,65** | **45.362,38** | **36.807,39** | **37.828,48** | **586.933,63** | **699.000,00** |
| | **33.914,02** | **97.230,18** | **9.183,80** | **61.435,85** | **62.487,15** | **38.176,45** | | |
| IPTU | 26.478,98 | 3.947,83 | 2.568,81 | 1.877,26 | 2.433,30 | 713,76 | 39.960,84 | 57.000,00 |
| | 1.151,45 | 789,45 | 0,00 | 0,00 | 0,00 | 0,00 | | |
| IRRF | 28.317,89 | 30.894,30 | 26.287,91 | 28.374,05 | 27.804,81 | 28.820,25 | 335.673,58 | 290.000,00 |
| | 28.042,41 | 65.603,54 | 4.343,34 | 17.266,93 | 23.712,74 | 26.205,41 | | |
| ITBI | 0,00 | 5.608,00 | 2.728,65 | 10.700,00 | 1.452,00 | 653,88 | 105.656,45 | 200.000,00 |
| | 0,00 | 8.000,00 | 0,00 | 40.496,65 | 35.916,14 | 101,13 | | |
| ISS | 2.122,29 | 1.239,48 | 8.242,67 | 1.699,55 | 2.582,36 | 6.854,47 | 50.820,34 | 80.000,00 |
| | 1.644,54 | 19.040,60 | 1.892,82 | 67,90 | 151,42 | 5.282,24 | | |
| Outras Receitas Tributarias | 17.597,04 | 5.036,47 | 3.437,61 | 2.711,52 | 2.534,92 | 786,12 | 54.822,42 | 72.000,00 |
| | 3.075,62 | 3.796,59 | 2.947,64 | 3.604,37 | 2.706,85 | 6.587,67 | | |
| **RECEITA CONTRIBUIÇÃO** | **53.281,88** | **54.752,29** | **51.982,03** | **64.364,88** | **62.663,97** | **64.317,44** | **802.196,87** | **721.000,00** |
| | **66.160,41** | **167.070,65** | **15.299,56** | **65.066,14** | **68.902,55** | **68.335,07** | | |
| **RECEITA PATRIMONIAL** | **1.664,20** | **5.086,29** | **(48.456,24)** | **4.033,78** | **2.712,95** | **2.415,70** | **455.173,95** | **173.000,00** |
| | **3.967,06** | **93.207,96** | **5.016,11** | **96.336,84** | **176.387,00** | **112.802,30** | | |
| **RECEITA AGROPECUARIA** | **0,00** | **0,00** | **0,00** | **0,00** | **0,00** | **0,00** | **0,00** | **0,00** |
| | **0,00** | **0,00** | **0,00** | **0,00** | **0,00** | **0,00** | | |
| **RECEITA INDUSTRIAL** | **0,00** | **0,00** | **0,00** | **0,00** | **0,00** | **0,00** | **0,00** | **0,00** |
| | **0,00** | **0,00** | **0,00** | **0,00** | **0,00** | **0,00** | | |
| **RECEITA DE SERVIÇO** | **0,00** | **0,00** | **0,00** | **0,00** | **0,00** | **0,00** | **200,00** | **1.000,00** |
| | **0,00** | **0,00** | **0,00** | **0,00** | **0,00** | **200,00** | | |
| **TRANSFERENCIAS CORRENTES** | **1.243.399,40** | **1.268.460,53** | **1.625.366,43** | **1.372.870,04** | **1.183.879,58** | **1.384.739,15** | **17.158.476,46** | **18.863.000,00** |
| | **1.325.342,61** | **1.982.018,53** | **1.574.971,88** | **1.482.526,28** | **1.482.758,13** | **1.232.143,90** | | |
| Cota-Parte do FPM | 629.633,52 | 512.555,45 | 525.635,49 | 561.279,70 | 452.115,73 | 608.365,28 | 8.537.904,53 | 10.400.000,00 |
| | 806.342,10 | 845.122,19 | 875.618,85 | 1.147.714,31 | 769.288,78 | 804.233,13 | | |
| Cota-Parte do ICMS | 220.154,42 | 268.591,50 | 238.095,79 | 285.504,82 | 333.632,48 | 322.943,97 | 3.740.270,31 | 4.200.000,00 |
| | 298.257,54 | 428.014,82 | 333.809,17 | 218.718,93 | 505.579,47 | 286.967,40 | | |
| Cota-Parte do IPVA | 5.248,42 | 4.682,46 | 5.169,48 | 7.717,65 | 5.972,37 | 8.820,56 | 173.002,38 | 180.000,00 |
| | 8.911,03 | 7.244,84 | 65.066,63 | 26.108,62 | 28.060,32 | 0,00 | | |

PREFEITURA MUNICIPAL DE MESÓPOLIS — Página 2 de 3
CNPJ: 65712069000193 Exercicio: 2021 - Consolidada
Demonstrativo da Receita Corrente Líquida - Orçamento Fiscal e da Seguridade Social
Período: MAIO/2020 - ABRIL/2021 - RREO - ANEXO III (LRF, Art 53, inciso I) — R$ 1,00

| Discriminacao | mai / 2020 nov / 2020 | jun / 2020 dez / 2020 | jul / 2020 jan / 2021 | ago / 2020 fev / 2021 | set / 2020 mar / 2021 | out / 2020 abr / 2021 | Total (ultimos 12 meses) | Previsão |
|---|---|---|---|---|---|---|---|---|
| Cota-Parte do ITR | 0,00 | 0,00 | 14,28 | 0,00 | 791,58 | 54.785,01 | 82.568,31 | 60.000,00 |
| | 8.885,29 | 7.706,74 | 6.764,89 | 25,12 | 3.442,00 | 153,40 | | |
| Transferências da LC 87/1996 | 0,00 | 0,00 | 0,00 | 0,00 | 0,00 | 0,00 | 0,00 | 15.000,00 |
| | 0,00 | 0,00 | 0,00 | 0,00 | 0,00 | 0,00 | | |
| Transferências do FUNDEB | 72.630,86 | 87.812,58 | 78.390,78 | 92.212,82 | 107.317,82 | 104.611,07 | 933.734,31 | 1.495.000,00 |
| | 99.592,20 | 139.828,87 | 151.337,31 | 0,00 | 0,00 | 0,00 | | |
| Outras Transferências Correntes | 315.732,18 | 394.818,54 | 778.060,61 | 426.155,05 | 284.049,60 | 285.213,26 | 3.690.996,62 | 2.513.000,00 |
| | 103.354,45 | 554.101,07 | 142.375,03 | 89.959,30 | 176.387,56 | 140.789,97 | | |
| **OUTRAS RECEITAS CORRENTES** | **12.506,92** | **12.363,41** | **11.897,88** | **12.726,81** | **11.839,20** | **12.340,08** | **157.447,03** | **166.000,00** |
| | **12.027,08** | **19.455,46** | **4.525,79** | **10.011,71** | **28.037,60** | **9.715,09** | | |
| **TOTAL RECEITAS CORRENTES** | **1.385.368,60** | **1.387.388,60** | **1.684.055,75** | **1.499.357,89** | **1.297.903,09** | **1.501.640,85** | **19.160.427,94** | **20.623.000,00** |
| | **1.441.411,18** | **2.358.982,78** | **1.608.997,14** | **1.715.376,82** | **1.818.572,43** | **1.461.372,81** | | |
| **DEDUÇÕES** | | | | | | | | |
| **Contribuição do Servidor ao R.P.P.S** | **42.660,31** | **42.805,49** | **41.574,44** | **55.057,46** | **53.750,52** | **54.230,81** | **660.187,82** | **581.000,00** |
| | **54.612,30** | **153.487,16** | **1.841,96** | **52.303,41** | **55.144,08** | **52.719,88** | | |
| **Receitas de Compensação Previdenciária** | **0,00** | **0,00** | **0,00** | **0,00** | **0,00** | **0,00** | **0,00** | **0,00** |
| | **0,00** | **0,00** | **0,00** | **0,00** | **0,00** | **0,00** | | |
| **Ganho com Aplic Financeira do RPPS** | **0,00** | **0,00** | **0,00** | **0,00** | **0,00** | **0,00** | **91.728,48** | **100.000,00** |
| | **0,00** | **91.728,48** | **0,00** | **0,00** | **0,00** | **0,00** | | |
| **Resultado do FUNDEB** | **171.312,35** | **157.484,42** | **154.132,62** | **171.279,77** | **159.013,76** | **199.545,88** | **2.512.284,62** | **14.885.000,00** |
| | **225.024,18** | **258.304,50** | **257.013,04** | **278.513,38** | **261.795,56** | **218.865,16** | | |
| **Total Deduções** | **213.972,66** | **200.289,91** | **195.707,06** | **226.337,23** | **212.764,28** | **253.776,69** | **3.264.200,92** | **15.566.000,00** |
| | **279.636,48** | **503.520,14** | **258.855,00** | **330.816,79** | **316.939,64** | **271.585,04** | | |
| **RESULTADOS** | | | | | | | | |
| **Fundeb Recebido** | **72.630,86** | **87.812,58** | **78.390,78** | **92.212,82** | **107.317,82** | **104.611,07** | **933.734,31** | **1.495.000,00** |
| | **99.592,20** | **139.828,87** | **151.337,31** | **0,00** | **0,00** | **0,00** | | |
| **Fundeb Retido** | **171.312,35** | **157.484,42** | **154.132,62** | **171.279,77** | **159.013,76** | **199.545,88** | **2.512.284,62** | **14.885.000,00** |
| | **225.024,18** | **258.304,50** | **257.013,04** | **278.513,38** | **261.795,56** | **218.865,16** | | |
| **Receita Corrente Liquida** | **1.171.395,94** | **1.187.098,69** | **1.488.348,69** | **1.273.020,66** | **1.085.138,81** | **1.247.864,16** | **15.896.227,02** | **5.057.000,00** |
| | **1.161.774,70** | **1.855.462,64** | **1.350.142,14** | **1.384.560,03** | **1.501.632,79** | **1.189.787,77** | | |

PREFEITURA MUNICIPAL DE MESÓPOLIS — Página 3 de 3
CNPJ: 65712069000193 Exercicio: 2021 - Consolidada
Demonstrativo da Receita Corrente Líquida - Orçamento Fiscal e da Seguridade Social
Período: MAIO/2020 - ABRIL/2021 - RREO - ANEXO III (LRF, Art 53, inciso I) — R$ 1,00

| Discriminacao | mai / 2020 nov / 2020 | jun / 2020 dez / 2020 | jul / 2020 jan / 2021 | ago / 2020 fev / 2021 | set / 2020 mar / 2021 | out / 2020 abr / 2021 | Total (ultimos 12 meses) | Previsão |
|---|---|---|---|---|---|---|---|---|
| **Emendas Individuais** | | | | | | | | |
| **Receita Corrente Liquida Endividamento** | | | | | | | | |
| **Emendas Bancárias** | | | | | | | | |
| Receita Corrente Líquida: | 1.171.395,94 | 1.187.098,69 | 1.488.348,69 | 1.273.020,66 | 1.085.138,81 | 1.247.864,16 | 15.896.227,02 | 5.057.000, |
| | 1.161.774,7 | 1.855.462,64 | 1.350.142,14 | 1.384.560,03 | 1.501.632,79 | 1.189.787,77 | | |

## PREFEITURA MUNICIPAL MESÓPOLIS

**PREFEITURA MUNICIPAL DE MESÓPOLIS** — Exercício: 2021

**DEMONSTRATIVO DAS RECEITAS PREVIDENCIÁRIAS**

**Período: 2º Bimestre**

| RECEITAS PREVIDENCIÁRIAS | PREVISÃO ANUAL INICIAL | PREVISÃO ANUAL ATUALIZADA | RECEITAS PREVISTAS ATÉ O BIMESTRE | RECEITAS REALIZADAS ATÉ O BIMESTRE |
|---|---|---|---|---|
| RECEITAS CORRENTES(I) | 681.000,00 | 681.000,00 | 681.000,00 | 162.009,33 |
| Receitas de Contribuições | 581.000,00 | 581.000,00 | 581.000,00 | 162.009,33 |
| Contribuição do Servidor Ativo Civil | 578.000,00 | 578.000,00 | 578.000,00 | 161.218,77 |
| Contribuição do Servidor Inativo Civil | 0,00 | 0,00 | 0,00 | 0,00 |
| Contribuição de Pensionista Civil | 3.000,00 | 3.000,00 | 3.000,00 | 790,56 |
| Compensação Previdenciária entre RGPS e RPPS | 0,00 | 0,00 | 0,00 | 0,00 |
| Receita Patrimonial | 100.000,00 | 100.000,00 | 100.000,00 | 0,00 |
| Receitas Imobiliárias | 0,00 | 0,00 | 0,00 | 0,00 |
| Receitas de Valores Mobiliários | 100.000,00 | 100.000,00 | 100.000,00 | 0,00 |
| Outras Receitas Patrimoniais | 0,00 | 0,00 | 0,00 | 0,00 |
| Outras Receitas Correntes | 0,00 | 0,00 | 0,00 | 0,00 |
| RECEITAS DE CAPITAL(II) | 0,00 | 0,00 | 0,00 | 0,00 |
| Alienação de Bens | 0,00 | 0,00 | 0,00 | 0,00 |
| Amortização de Empréstimos | 0,00 | 0,00 | 0,00 | 0,00 |
| Outras Receitas de Capital | 0,00 | 0,00 | 0,00 | 0,00 |
| RECEITAS INTRA-ORÇAMENTÁRIAS(III) | 2.294.000,00 | 2.294.000,00 | 2.294.000,00 | 350.755,78 |
| Contribuição Patronal do Exercício | 1.289.000,00 | 1.289.000,00 | 1.289.000,00 | 350.755,78 |
| Contribuição Patronal Ativo Civil | 1.289.000,00 | 1.289.000,00 | 1.289.000,00 | 350.755,78 |
| Contribuição Patronal Inativo Civil | 0,00 | 0,00 | 0,00 | 0,00 |
| Contribuição Patronal Pensionista Civil | 0,00 | 0,00 | 0,00 | 0,00 |
| Contribuição Patronal de Exercícios Anteriores | 0,00 | 0,00 | 0,00 | 0,00 |
| Contribuição Patronal Ativo Civil | 0,00 | 0,00 | 0,00 | 0,00 |
| Contribuição Patronal Inativo Civil | 0,00 | 0,00 | 0,00 | 0,00 |
| Contribuição Patronal Pensionista Civil | 0,00 | 0,00 | 0,00 | 0,00 |
| Receita de Capital Intra-Orçamentária | 0,00 | 0,00 | 0,00 | 0,00 |
| Alienação de Bens | 0,00 | 0,00 | 0,00 | 0,00 |
| Amortização de Empréstimos | 0,00 | 0,00 | 0,00 | 0,00 |
| Outras Receitas de Capital | 0,00 | 0,00 | 0,00 | 0,00 |
| Outras Receitas Intra-Orçamentárias | 1.005.000,00 | 1.005.000,00 | 1.005.000,00 | 0,00 |
| DEDUÇÕES DE RECEITA ORÇAMENTARIA IV | 0,00 | 0,00 | 0,00 | 0,00 |
| TRANSFERÊNCIAS FINANCEIRAS PARA COBERTURA DE DÉFICIT(V) | 0,00 | 0,00 | 0,00 | 0,00 |
| OUTROS APORTES FINANCEIROS AO RPPS(VI) | 0,00 | 0,00 | 0,00 | 0,00 |
| TOTAL DAS RECEITAS PREVICÊNCIARIAS(VII) = (I+II+III+V+VI)-IV | 2.975.000,00 | 2.975.000,00 | 2.975.000,00 | 512.765,11 |

LRF, artigo 53, inciso II

## PREFEITURA MUNICIPAL MESÓPOLIS

Página 1/1
PREFEITURA MUNICIPAL DE MESÓPOLIS — R$ 1,00
CNPJ: 65712069000193
Demonstrativo dos Restos a Pagar por Poder e Órgão
Período: Janeiro a Abril Exercício: 2021

| Poder / Órgão | Saldo de Exercícios Anteriores | | Movimentação até o Bimestre | | | | | Inscrição ao Final do Exercício | | Saldo até o Bimestre | |
|---|---|---|---|---|---|---|---|---|---|---|---|
| | | | | Pagamentos | | Cancelamentos | | | | | |
| | Processados | Não Processados | Liquidação | Processados | Não Proces. | Processados | Não Proces. | Processados | Não Processados | Processados | Não Processados |
| **Executivo** | **63.056,54** | **127.434,37** | **97.684,37** | **34.912,41** | **22.400,00** | **0,00** | **0,00** | **0,00** | **0,00** | **28.144,13** | **105.034,37** |
| **Prefeitura Municipal** | **62.241,28** | **127.034,37** | **97.284,37** | **34.912,41** | **22.000,00** | **0,00** | **0,00** | **0,00** | **0,00** | **27.328,87** | **105.034,37** |
| F.R:01 | 62.241,28 | 127.034,37 | 97.284,37 | 34.912,41 | 22.000,00 | 0,00 | 0,00 | 0,00 | 0,00 | 27.328,87 | 105.034,37 |
| F.R:02 | 0,00 | 0,00 | 0,00 | 0,00 | 0,00 | 0,00 | 0,00 | 0,00 | 0,00 | 0,00 | 0,00 |
| F.R:05 | 0,00 | 0,00 | 0,00 | 0,00 | 0,00 | 0,00 | 0,00 | 0,00 | 0,00 | 0,00 | 0,00 |
| **Autarquia** | **815,26** | **400,00** | **400,00** | **0,00** | **400,00** | **0,00** | **0,00** | **0,00** | **0,00** | **815,26** | **0,00** |
| FR:01 | 0,00 | 0,00 | 0,00 | 0,00 | 0,00 | 0,00 | 0,00 | 0,00 | 0,00 | 0,00 | 0,00 |
| FR:04 | 0,00 | 400,00 | 400,00 | 0,00 | 400,00 | 0,00 | 0,00 | 0,00 | 0,00 | 0,00 | 0,00 |
| FR:94 | 815,26 | 0,00 | 0,00 | 0,00 | 0,00 | 0,00 | 0,00 | 0,00 | 0,00 | 815,26 | 0,00 |
| **Legislativo** | **0,00** | **0,00** | **0,00** | **0,00** | **0,00** | **0,00** | **0,00** | **0,00** | **0,00** | **0,00** | **0,00** |
| **Total** | **63.056,54** | **127.434,37** | **97.684,37** | **34.912,41** | **22.400,00** | **0,00** | **0,00** | **0,00** | **0,00** | **28.144,13** | **105.034,37** |

## PREFEITURA MUNICIPAL MESÓPOLIS

**PREFEITURA MUNICIPAL DE MESÓPOLIS** — **Exercício: 2021**
**DEMONSTRATIVO DO RESULTADO NOMINAL** — **ADMINISTRAÇÃO: CONSOLIDADA**
**Período de Referencia Março/Abril**
LRF, art. 55, inciso III — Valores Expressos em R$

| ESPECIFICAÇÃO | SALDO | | |
|---|---|---|---|
| | Em 31 Dez 2020 | Em 28 fev 2021 | Em 30 Abr 2021 |
| **DÍVIDA CONSOLIDADA (I)** | **242.359,40** | **232.559,99** | **217.593,88** |
| **DEDUÇÕES (II)*** | **16.822.407,84** | **17.731.917,10** | **18.062.472,22** |
| Ativo Disponível | 1.456.006,35 | 3.022.634,12 | 3.239.412,75 |
| Haveres Financeiros | 15.368.209,50 | 15.227.119,43 | 15.356.204,19 |
| (-) Restos a Pagar Processados | 1.808,01 | 517.836,45 | 533.144,72 |
| **DÍVIDA CONSOLIDADA LÍQUIDA (III=I-II)** | **(16.580.048,44)** | **(17.499.357,11)** | **(17.844.878,34)** |
| Receita de Privatizações (IV) | 0,00 | 0,00 | 0,00 |
| Passivos Reconhecidos (V) | 0,00 | 0,00 | 0,00 |
| **DÍVIDA FISCAL LIQUIDADA (III+IV-V)** | **(16.580.048,44)** | **(17.499.357,11)** | **(17.844.878,34)** |

| ESPECIFICAÇÃO | PERÍODO DE REFERÊNCIA | |
|---|---|---|
| | No Bimestre | Jan até Bimestre |
| **RESULTADO NOMINAL** | **-345.521,23** | **-1.264.829,90** |

| DISCRIMINAÇÃO DA META FISCAL | VALOR |
|---|---|
| **META DE RESULTADO NOMINAL FIXADA NO ANEXO DE METAS FISCAIS DA LDO PARA O EXERCÍCIO DE REFERENCIA** | **0,00** |

(*) Se o saldo for negativo (Restos a Pagar maior que Ativo Disponivel + Haveres Financeiros) deverá ser lançado valor zero, pois não deve haver valores negativo. Justificativas (art 9º , cc inciso I, §2º, art. 53, da LFR)

ESTUDO

# Empregadas domésticas, pedreiros e motoristas de aplicativos estão entre as profissões mais afetadas pelas mortes de Covid-19 em SP

Novo estudo realizado pelo Instituto Pólis mostra que grande parte das vítimas fatais de Covid-19 na cidade de São Paulo, entre março de 2020 e março de 2021, é de profissionais que não concluíram a educação básica, e que não interromperam as atividades. De acordo com os números da pesquisa, pedreiros, empregadas domésticas e motoristas de carros de aplicativo estão entre as ocupações mais afetadas pela doença.

O estudo utilizou informações sobre os óbitos por Covid-19 na cidade de São Paulo entre março de 2020 e março de 2021. Os dados foram coletados do SIM PRO-AIM (Programa de Aprimoramento das Informações de Mortalidade), coordenado pela Secretaria de Saúde do Município de São Paulo. A partir dessas informações, o Pólis identificou 737 ocupações das vítimas, classificadas de acordo com o código CBO (Classificação Brasileira de Ocupações), e as organizou em categorias de atividades, agrupadas segundo o setor econômico, tipo de atuação, nível de exposição do trabalhador e possibilidade de trabalho remoto.

A fim de detectar características em comum das pessoas envolvidas nas atividades mais atingidas, também foram analisadas informações sobre a escolaridade, faixa etária, local de residência, raça e sexo das vítimas.

Durante o período analisado, foram registradas 30.796 mortes por Covid-19 em São Paulo. Destas, 23.628 (76,7%) foram de pessoas que não completaram o ciclo de educação básica, ou seja, tinham 11 anos ou menos de estudo. Considerando a escolaridade das vítimas como uma proxy sobre seu padrão de renda, os dados confirmam que a mortalidade de Covid-19 é maior entre trabalhadores e trabalhadoras mais pobres.

"Pessoas com menos anos de estudo acabam ocupando cargos que pagam menos, às vezes informalmente, e que não acomodam o trabalho remoto", analisa Vitor Nisida, arquiteto e urbanista e pesquisador do Instituto Pólis.

Aposentados e donas de casa são categorias que possuem grande expressão na base analisada. Juntos, representam 48% do total dos óbitos ocorridos, e possuem um percentual de pessoas que não completaram o ciclo de educação básica maior que a média do município, com 80,4% e 88,5%, respectivamente. São grupos majoritariamente idosos cujas mortes estão associadas à faixa etária, já que o vírus é mais letal à população mais idosa.

A infecção destas vítimas pode estar associada ao contágio dentro do domicílio (parentes que trabalham fora de casa e trazem o vírus para seus familiares), mas também pode ser consequência do padrão de mobilidade dessas pessoas. Donas de casa, em especial, são responsáveis por uma série de tarefas de cuidado com a família. Ainda que não seja remunerado, esse trabalho exige deslocamentos constantes mesmo durante a pandemia: mercado, farmácia, consultas, entre outros.

SETORES MAIS IMPACTADOS

Os óbitos entre as categorias de trabalho ativo e remunerado - o que exclui aposentados, donas de casa, estudantes e desempregados - correspondem a 37,8%. O setor econômico mais impactado é o de serviços, com 24,3% dos óbitos, seguido pela indústria (8,2%), comércio (5,1%) e agricultura (0,4%).

Além de muito amplo, o setor de serviços é bastante heterogêneo, abarcando uma grande diversidade de ocupações, que agregam atividades com níveis de exposição e tipos de trabalho relativamente diferentes entre si. Para investigar as atividades mais atingidas, o setor de serviços foi dividido em subgrupos.

O setor de transporte de passageiros configura um dos subgrupos mais afetados, com 3,2% das mortes totais. Destas, 78,7% são de motoristas de táxi ou de aplicativos e 20% de trabalhadores do transporte público. A hipótese é que uma parte da população migrou do transporte público, como ônibus e metrô, durante a pandemia para o transporte por aplicativos e táxis, o que aumentou a exposição destes motoristas ao vírus. Além do número de óbitos ser bastante expressivo, quando comparado ao total de trabalhadores do setor de transporte existentes na capital paulista [1] (1,63%), fica evidente o quão afetada foi a categoria, já que a proporção de óbitos é duas vezes maior do que a de pessoas que desempenham essa atividade.

"Esse grupo tem um número de óbitos bastante representativo e pode ser ainda maior", diz Nisida. "Isso porque 12,8% da base de mortalidade não tem indicação da ocupação da vítima de Covid-19. Se esta subnotificação estiver relacionada a pessoas temporariamente desocupadas ou que têm se dedicado a algum trabalho provisório (cuja identificação é menos clara ou menos imediata por quem se encarrega desse tipo de informação), é possível que a quantidade de óbitos entre motoristas por aplicativo, por exemplo, seja ainda maior", explica o pesquisador.

Outro subgrupo que também teve um número de mortes bastante expressivo foi o de empregadas e empregados domésticos: 2,3% das mortes por Covid-19 no município foram de empregadas domésticas, diaristas e faxineiras, subgrupo composto majoritariamente por mulheres (90,8%), sendo que, destas, mais da metade são negras (53,6%). Mesmo evidências científicas indicando maior mortalidade em homens, os dados demonstram como essas profissionais estão correndo maior risco de se infectar, adoecer e morrer. Além disso, esse volume de óbitos equivale, comparativamente, à metade das mortes anotadas em todo o setor do comércio (5,1%). Esse paralelo é importante, porque o comércio é um setor significativo nas atividades econômicas de São Paulo, e a categoria de empregadas e empregados domésticos, sozinha, registrou praticamente metade das mortes entre trabalhadores que atuam em atividades comerciais.

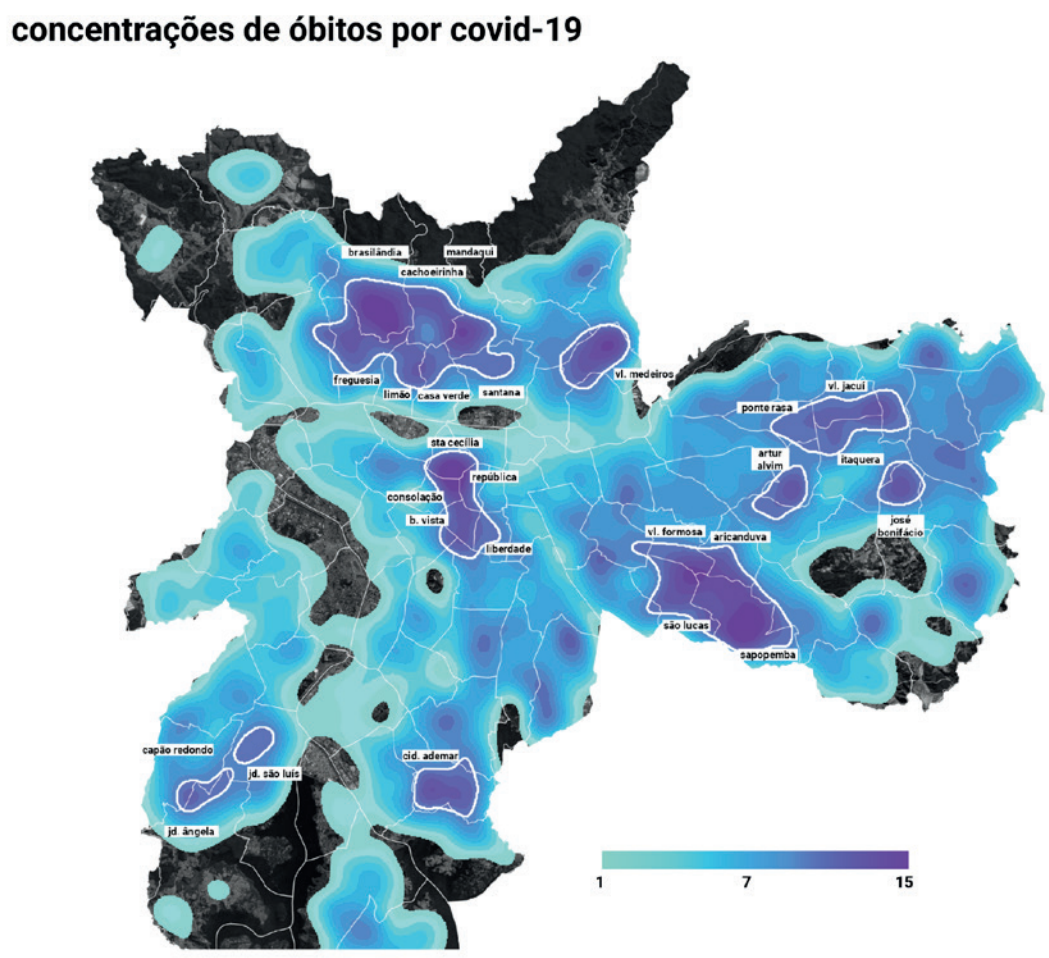

Mapa de calor das concentrações de óbitos por covid-19, ocorridos entre março de 2020 a março de 2021. Elaboração: Instituto Pólis, 2021

Investigando outros subgrupos do setor de serviços, é notável como saúde (1,7%), educação (1,5%) e alimentação (1,0%) apresentam números menos expressivos em relação ao total de mortes no município.

Contudo, é importante notar que outros tipos de serviços (geralmente terceirizados), como a limpeza ou a segurança de clínicas, postos, unidades básicas e hospitais, não são identificados na base de mortalidade como atividades da saúde, o que reduz o total de óbitos atribuídos ao setor. Vale ressaltar também que a composição dessa classe é bastante diversa, o que se reflete na exposição ao vírus e nos números de óbitos. Profissionais que compõem a equipe de enfermagem, composta por técnicos, auxiliares e enfermeiros representam quase metade da mortalidade no grupo: 48,1%.

No setor de educação, a suspensão das aulas presenciais durante 2020 parece ter tido impacto na contenção da mortalidade. Durante a maior parte do período compreendido pela base de dados analisada, as atividades presenciais, especialmente nas escolas municipais e estaduais, mantiveram-se suspensas, o que parece ter tido grande peso na prevenção do contágio de trabalhadores desse setor.

E, por fim, o setor de alimentação, ao longo de todo o período analisado, precisou seguir protocolos para garantir o distanciamento social e manter o funcionamento dos estabelecimentos. Mesmo que as medidas restritivas tenham variado ao longo do período - às vezes permitindo apenas retiradas/entregas, às vezes tolerando 60% da capacidade máxima dos estabelecimentos - o baixo percentual de óbitos é um indicativo de como tais medidas têm sido importantes na contenção do contágio e na proteção dos trabalhadores e trabalhadoras do setor.

Trabalhadores do setor industrial representam 8,2% dos óbitos na capital paulista. Metade dos óbitos desse grupo são de profissionais da construção civil (4,1% em relação ao total), atividade que foi classificada e mantida como essencial durante toda a pandemia pelo governo estadual e municipal, apesar de não ser de estrita necessidade para a manutenção da vida. Analisando os óbitos deste segmento, a ocupação mais afetada é a de pedreiros, que contabiliza 33,0% dos óbitos dessa categoria específica, apresentando vítimas predominantemente negras (64,4%) e de baixa escolaridade, ao passo que engenheiros civis representam 10,6% da categoria.

Apesar de somar um valor expressivo no total de mortes por Covid-19, com 5,1% das mortes, a população paulistana que trabalha em atividades do comércio corresponde a 8,7% do total. Dentro desse grupo, 74,5% são de vendedores. Os números representam a mortalidade até a segunda quinzena de março de 2021 e, portanto, podem crescer ainda mais, já que o Estado de São Paulo e a prefeitura da capital têm cedido a pressões e relaxado medidas restritivas, autorizando a abertura e ampliação dos horários de funcionamento do comércio.

Para as pesquisadoras e pesquisadores do Pólis, ao analisar as profissões mais afetadas, é preciso debater o que é considerado realmente essencial no momento de impor medidas restritivas em uma emergência sanitária como esta.

"Vemos que o coronavírus atingiu mais os profissionais que foram impossibilitados de ficar em casa, seja porque se a pessoa não trabalha, ela não garante o sustento do dia, ou porque essas profissões não possuem, em sua maioria, possibilidade de trabalho remoto, ou qualquer benefício que consiga mantê-la em casa. Outro ponto a se considerar é quão precárias são as condições de trabalho e quanto a pessoa consegue realmente se proteger durante o trabalho", analisa Danielle Klintowitz, coordenadora geral do Instituto Pólis.

**DESIGUALDADES TERRITORIAIS PERMANECEM**

Os dados confirmam os efeitos desiguais da pandemia. A mortalidade está concentrada em atividades de menores rendimentos, cujos trabalhadores e trabalhadoras não puderam realizar o trabalho remotamente e continuaram se deslocando pela cidade para não comprometer sua renda. Além disso, vemos que os óbitos identificados segundo atividade/ocupação evidenciaram que a mortalidade tem origens distintas nas diferentes regiões da cidade.

O fenômeno por trás da mortalidade, este sim, é igual: a falta de seguridade que faz com que o trabalhador precise sair de casa para não perder seus rendimentos, paralelamente à ausência de condições que garantam seu deslocamento com maior segurança (menor risco de infecção). Mas as razões que explicam as concentrações de óbitos nas diferentes áreas de São Paulo gravemente atingidas pela pandemia não são as mesmas.

A concentração de óbitos na região norte, que envolve partes dos distritos Brasilândia, Cachoeirinha, Mandaqui, Freguesia do Ó, Casa Verde, Limão e Santana, é destacada pela grande quantidade de óbitos de aposentados, correspondendo a 41,9% das mortes nessa região - bem acima da média de 32,2% da cidade. Dentre os óbitos de trabalhadores ativos, profissionais do setor de serviços que desempenham atividades de atendimento ao público (como mecânicos de automóveis, bancários ou cabeleireiros) e do setor de transporte de passageiros são os que tem mais importância nas mortes dessa área.

Também na região norte, porém mais próxima da divisa com Guarulhos, a outra concentração em destaque abarca, principalmente, a Vila Medeiros. Nessa área, óbitos de trabalhadores da indústria, de serviços com atendimento ao público e do comércio foram as categorias que mais tiveram peso na mortalidade da região.

Nas concentrações de mortalidade que envolvem partes dos distritos de Itaquera, Vila Jacuí, Ponte Rasa, Artur Alvim e José Bonifácio (zona leste), ganham destaque os trabalhadores da indústria, com 6,1% dos óbitos na região, um percentual muito acima da média municipal. Juntamente, o setor de transporte de passageiros e trabalhadores de serviços gerais (atividades que envolvem serviços de zeladoria e/ou segurança patrimonial, como zeladores, agentes de segurança, porteiros) também contribuem diretamente para a mortalidade dessa porção do município.

Ainda na zona leste, a concentração que engloba grande parte de Sapopemba, São Lucas, Aricanduva e Vila Formosa, apresenta um número de óbitos de aposentados e donas de casa superior à média municipal. Dentre os trabalhadores ativos, a classe que se destaca é a de trabalhadores da indústria, seguida do comércio e serviços com atendimento ao público. Profissionais da educação se destacam pela proporção de óbitos acima da média da cidade.

Na zona sul, as concentrações de óbitos no Jardim São Luís, Capão Redondo e Jardim Ângela, apresentam mortes de aposentados acima da média municipal. Donas de casa representaram um grande volume de óbitos na divisa entre o Capão e Jardim Ângela. Empregados e empregadas domésticas, assim como trabalhadores da construção civil são as categorias que mais contribuíram para os acúmulos de óbitos nas regiões. Trabalhadores de rua (trabalhadores que fazem a limpeza e conservação de áreas públicas, sucateiros, etc) tiveram um destaque no peso relativo desta essa região com uma porcentagem de mortes maior que a média municipal.

Também na zona sul, parte do distrito Cidade Ademar é caracterizada por uma grande quantidade de óbitos da construção civil, seguida de empregadas domésticas, trabalhadores do setor de transporte e também dos serviços gerais. Nessa área também há destaque no percentual de óbitos de trabalhadores de rua, que é bastante acima da média da cidade.

Já a concentração de óbitos na região central é caracterizada por mortes de trabalhadores do comércio, profissionais liberais, profissionais da educação e da saúde. Essa área se destaca por concentrar óbitos de profissionais que possuem ensino superior completo e maiores rendimentos, portanto, melhores condições e possibilidade de realização de trabalho remoto.

A análise territorial da distribuição dos óbitos, segundo a ocupação, caracteriza espacialmente as profissões que mais contribuíram para a mortalidade local. Além disso, ilustra a distribuição de renda, as condições que permitem ou não o isolamento social e onde estão os trabalhadores dos setores de atividade mais afetados. O local de residência e a atividade desenvolvida são fatores que influenciam diretamente no risco de exposição ao coronavírus.